

# ODONTOLOGIA INTEGRAL

CONSULTORIO PATERNAL  
Od. Manuel S. Pastor

PROTESIS URGENTES  
COMPOSTURAS  
PROTESIS FLEXIBLES  
CROMOS - ACRILICOS  
CORONAS DE PORCELANA

PROTESIS  
SOBRE  
IMPLANTES

TARJETAS  
PLANES DE  
6 CUOTAS



SAN BLAS 1674 3° C  
Tel.: 4583-6063  
Cel.: 15-4025-2850

PERIODICO

# NUESTRO BARRIO

Paternal, Villa Mitre y alrededores

Tirada 4.500 Ejemplares > ISSN: 1852-7450 > R.P.I. N° 5349799

## La Rana Cantina

**DONATO ALVAREZ**  
**ESQ. CAMARONES**

Parrilla a las brasas  
Pastas Caseras • Minutas  
Pescados • Picadas  
Aceptamos tarjeta de Débito  
Salón Infantil

DELIVERY

3527-4696

Abrimos al mediodía

AÑO 22 > NUMERO 254 > ABRIL DE 2018 > DISTRIBUCION GRATUITA



Páginas 12 y 13

Más de 4.000 personas viven en las calles de la Ciudad de Buenos Aires

### Un grupo de jóvenes reparte viandas sociales en Villa Crespo y La Paternal

Inseguridad, salud, tránsito, algunos temas tratados

### El Jefe de Gobierno charló con los vecinos en Villa Gral. Mitre



Páginas 16 y 17

### "A seguir caminando por una calle hecha juego". ¿Jugamos otra?



Páginas 2 y 3

Entrevista a Federico Pettinicchio, director del CeSAC N° 22

## "La salud para nosotros es una construcción colectiva"



>>> Páginas 4, 5, 6 y 7

## Reunión con el Secretario de Transporte, Juan José Méndez, en La Paternal



>>> Páginas 10 y 11

**STAFF GYM** **PATERNAL**

**Alvarez Jonte y TERPEO** Lunes a Viernes: 7 a 23 hs.

**Nueva Dirección**

**+ METROS ESPACIOS TEMPORARIOS**

Alquile desde 1 m2  
Contratos flexibles  
Seguridad y Vigilancia  
Excelentes condiciones para almacenar mercadería

**GURADAMUEBLES | DEPÓSITO | BAULERAS | ALMACENAMIENTO**

Sucursal PATERNAL:  
Juan A. García 1330 | 4583.1773  
0810 22 01234  
fb/masmetrospacios

[info@masmetros.com.ar](mailto:info@masmetros.com.ar)  
[www.masmetros.com.ar](http://www.masmetros.com.ar)

Presentando este aviso 10% descuento en el primer mes de alquiler

**PROPIEDADES DESIMONE GRILLO**

Compra - Venta - Negocios Inmobiliarios  
Tasaciones en el día

**Av. San Martín 2741 • Tel./Fax: 4583-4555**

**VIDRIERIA PATERNAL**

Venta y colocación de vidrios y cristales, a domicilio. Frentes templados. Vidrios laminados de seguridad. Doble vidriado hermético D.V.H. Mamparas de baño. Divisores de oficina. Cerramientos de aluminio. Techos de policarbonato y vidrio.

**SOBRE ESPEJOS TODO!!!**

Atendemos empresas, fábricas, colegios, instituciones, etc.  
Mediciones y presupuestos sin cargo.  
Asesoramiento técnico.

**Av. Alvarez Jonte 2480 • 4581-3330**



Paternal, Villa Mitre y alrededores

Publicación Mensual Independiente de Distribución Gratuita

DIRECTOR / PROPIETARIO  
**DIEGO HERNAN KAUL**

REDACCION

**ESTER M. MACHA**

**ANA LAURA VIDAL**

COMERCIALIZACION

**ESTER M. MACHA**

DISEÑO Y DIAGRAMACION

**DIEGO H. KAUL**

COLABORADORES

**DAFNE STROBINO NIEDERMAIER**

**MARCELO CORENFOLD**

**PEDRO SANTIS**

**CAROLINA ORREGO**

IMPRESION: ARTES GRAFICAS ANDI

Cucha Cucha 2821 - CABA

Permitida la reproducción total y/o parcial de las notas con solo citar la fuente. Las opiniones vertidas en las notas firmadas son responsabilidad de sus autores y no necesariamente reflejan la opinión de la Dirección del Periódico. Las colaboraciones de los miembros del staff son espontáneas y no son pagas. Todos los diseños de avisadores son de propiedad exclusiva de la editorial, queda prohibida su reproducción total o parcial.

TIRADA 4.500 EJEMPLARES  
R.P.I. Nº: 5349799 / ISSN: 1852-7450

**TEL./FAX: 4584-3878**

**Espinosa 2649**

Ciudad Autónoma de Buenos Aires

E-mail: [nuestro\\_barrio@hotmail.com](mailto:nuestro_barrio@hotmail.com)

[www.nuestrobarrioweb.com.ar](http://www.nuestrobarrioweb.com.ar)

**Cuidar!! Tu Hogar, es cuidar a los tuyos!!**

Electricidad • Plomería  
Carpintería • Pintura  
Albañilería • Durlock

28 Años al Servicio de la Comunidad

20% descuento anunciando este aviso

**15-6308-1146** - Don Carlos

**PROTESISTA DENTAL**

U.B.A. Mat. 2738

Acrílicos - Cromos - Flexibles

Reparaciones y Arreglos

**VOY A DOMICILIO**

20 Años de Experiencia

**TEL.: 4581-8473 / 15-5929-2480**

## “A seguir caminando por una calle hecha juego” ¿Jugamos otra?



Es lo que debían preguntarse nuestros ancestros hace más de 7.000 años mientras se miraban con el entrecejo fruncido y dando vueltas a los dados en sus manos. O tirando de pequeños palitos que seguramente utilizaban a modo de divertimento ocasional. O incluso moviendo piezas sobre tableros cuadrículados de cuyas reglas poco se conoce... Así de antiguos (o más) son los juegos de mesa.

En la actualidad, y bien cerquita en marcha ése proyecto que lleva adelante "La Cantera. Proyectos en el Campo de la Recreación", una ONG sin fines de lucro creada por profesionales del área de la educación, la recreación y el arte. Es un espacio lúdico conformado por una amplia variedad de juegos de mesa, de habilidad, destreza e ingenio para adolescentes y adultos.

momentos fuera de una pantalla plana. No faltaron los gritos de alegría por haber ganado una partida o la decepción porque esa carta tan ansiada no llegó nunca.

Graciela comentó sobre la noche en Resurgimiento: "La pasamos genial. Buena onda, mucha dinámica, coordinadores excelentes y muy divertidos. Sacamos el niño escondido y reímos a carcajadas con amigos y otros que conocimos allí. Lindo intercambio. Que se repita por favor!!!".

Un grupo de jóvenes pusieron en marcha ése proyecto que lleva adelante "La Cantera. Proyectos en el Campo de la Recreación", una ONG sin fines de lucro creada por profesionales del área de la educación, la recreación y el arte. Es un espacio lúdico conformado por una amplia variedad de juegos de mesa, de habilidad, destreza e ingenio para adolescentes y adultos.

El proyecto nace con el propósito de promover y difundir el juego

como una actividad también para adultos, buscando que el jugar se instale como práctica cotidiana trascendiendo cualquier tiempo y espacio. Cuando los participantes llegan al espacio se encuentran con mesas y estanterías llenas de juegos de mesa que están a su disposición, para mirar, seleccionar y jugar.

La propuesta cuenta con facilitadores/mediadores, que son las personas que los reciben, les explican la dinámica de la actividad y les ofrecen distintos juegos en función de sus intereses o recorrido, ellos también explican las reglas y acompañan el desarrollo de las partidas. "A los encuentros de juegos pueden venir en grupo, con amigos, solos, en pareja, la idea es poder compartir un momento de recreación, conocer juegos nuevos, volver a disfrutar de aquellos que jugábamos de chicos, y encontrar un momento de conexión con el placer de jugar", comentan los coordinadores.

"La Cantera ONG" realiza diferentes actividades en la ciudad de Buenos Aires tales como Organización de Eventos Empresariales, Actividades en convenio con otras organizaciones, Animación de Fiestas, Investigación y creación de material lúdico.

Para participar en otra "Noche de Juegos", los 2º sábados y 3º viernes de cada mes en la Casona Cultura de Humahuaca - Humahuaca 3508 - (a dos cuadras del Abasto).

### Historia de los juegos de mesa

Los juegos de mesa han sido utilizados por los seres humanos desde la prehistoria, lo que significa que fueron incluso previos al lenguaje escrito. ¿Y cuál fue el primer juego de todos?... ¡Los dados! Así es, los que son una parte esencial de la mayoría de los juegos de mesa de hoy fue la base de los juegos más antiguos de la humanidad.

El primer juego del que se tiene referencia es el Senet, cuyos más antiguos restos se remontan hasta hace 5.500 años, en pinturas murales y en tesoros de tumbas faraónicas. Este juego fue hallado en tumbas de la Primera Dinastía, y también en algunas anteriores se pueden ver referencias en varios de los motivos que las decoran. Con el auge de los juegos de mesa entre la realeza, no tardaron en pasar a las clases trabajadoras.

Son muchos los que piensan que Backgammon es el juego de mesa al que más tiempo se lleva jugando. Sin embargo este título lo ostenta El Juego Real de Ur, del cual se decía



que llevaba mucho tiempo muerto y que había sido sustituido por el Backgammon hace 2.000 años.

En las antiguas civilizaciones los juegos de mesa eran más bien cosa de adultos, pero no tardaron en ser populares también entre los más pequeños. Aunque técnicamente no se trata de un juego de mesa, uno de los primeros juegos para niños fue la rayuela.

En el siglo XIX y en el siglo XX se crean algunos juegos nuevos de relevancia, a la vez que otros juegos tradicionales se hacen populares, como el Go que llega a Alemania a finales del siglo XIX, o el Mah Jong chino que triunfa en los USA en la

década de los 90.

Entre los más conocidos de la época se encuentran: el Othello o Reversi. Las Damas Chinas distribuido por primera vez en Alemania, donde se le llamó Stern-Halma. El Scrabble. El Monopoly posiblemente el juego de mesa más vendido en la historia, creado en 1903. El Cluedo, (1948) juego sobre pistas (clue, en inglés) para resolver un asesinato en una lujosa mansión. Y el Trivial Pursuit publicado en 1981, conocido en todo el mundo. Cuenta en la actualidad con versiones en distintos idiomas.

ESCRIBE: MARCELO CORENFOLD

**b BINARDEL**  
Propiedades

Compra | Venta  
Hipotecas | Tasaciones  
Asesoramiento Jurídico

Av. San Martín 3028 CABA

Tel.: 4585-7272

[binardel@gmail.com](mailto:binardel@gmail.com)

[www.binardel.com](http://www.binardel.com)

Al servicio del cliente con seriedad,  
honestidad y responsabilidad

**CIA** CÁMARA  
INMOBILIARIA  
ARGENTINA

**CUCIBA**  
Colegio Unión de  
Corredores Inmobiliarios  
de la Ciudad de Buenos Aires

**Gym Estilizadora para Mujeres**

Sin saltos, ni impactos

• **MÉTODO VERLER:** alineación postural, tonificación y estilización muscular

• **PILATES MAT:** fuerza, flexibilidad, resistencia, control

• **ESFEROKINESIS:** conciencia corporal, modifica patrones posturales a través del trabajo con esferas de distintos tamaños

**PRIMERA CLASE SIN CARGO**  
Para mujeres de todas las edades  
**ATENCIÓN PERSONALIZADA**

Instructora:

Adriana Mansilla

**15-4557-2832**

E-mail:

[adri.mansi@hotmail.com](mailto:adri.mansi@hotmail.com)

**Matias Crigna**

PELUQUERÍA UNISEX

CORTE - COLOR

EXTENSIONES

PEDICURÍA

DEPILACIÓN

Horario: Martes a Sábados

de 10 a 20:30 hs.

ALVAREZ JONTE 1818

SOLICITAR TURNO: 5197-2055

[CRIGNAMATIAS@HOTMAIL.COM](mailto:CRIGNAMATIAS@HOTMAIL.COM)

**SERVICIO TECNICO**

REPUESTOS ORIGINALES

**HELADERAS**

FAMILIARES Y

COMERCIALES

**MICROONDAS - LAVAVAJILLAS**

**LAVARROPAS**

TODAS LAS MARCAS

**AIRE ACONDICIONADO**

INSTALACION

Y SERVICE

Bauness 175 • Tel.: 4553-6468

Cel.: 15-5410-3755

[felixmiguelalvarez@gmail.com](mailto:felixmiguelalvarez@gmail.com)

**TAEKWONDO KICK BOXING**

En el mejor lugar de La Paternal para la práctica de Artes Marciales y Boxeo Recreativo - Aero Box

**EXPERIENCIA EN LA ENSEÑANZA**

TAEKWONDO NIÑOS: Martes y Jueves 18:30 hs.

TAEKWONDO ADULTOS: Lunes y Miércoles 21 hs.

KICK BOXEO: Martes y Jueves 20 hs.

TRELLES 2252 Dto. 5 | GIMNASIO PRIVADO TRELLES

Tel.: 4583-9365 | E-mail: [yomchi@hotmail.com](mailto:yomchi@hotmail.com)

**Volvimos con todo!!!**

Verdulería y Frutería

**FITO**

Especialidad en frutas y verduras cortadas



PRECIOS ACCESIBLES

NUEVA DIRECCION

Dr. Adolfo Dickman 1465

Envíos a domicilio s/ cargo

**4586-4091**

**15-6375-4394**

Asociación Vecinal Villa General Mitre Ciencia y Labor

100 años

Gral. Cesar Díaz 2453

4582-9779 /

4588-3291

ciencia y labor

Futbol Ciencia y Labor

[cienciaylabor@gmail.com](mailto:cienciaylabor@gmail.com)

Horario de Secretaría:

Lunes, Miércoles y Viernes de 9 a 12 hs.

y de Lunes a Viernes de 18 a 21 hs.

**ACTIVIDADES**

Biblioteca Popular

E-mail: [bpenciaylabor@gmail.com](mailto:bpenciaylabor@gmail.com)

[bibliotecapopularcienciaylabor](mailto:bibliotecapopularcienciaylabor)

Baby Fútbol / Futsal

Biodanza // Zumba

Patín / Taekwondo

Danza Jazz

Entrenam. Funcional

Gimnasia Acrobática

Consultar por Días y Horarios

ALQUILER DE SALON



Entrevista a Federico Pettinicchio, director del CeSAC N° 22

## "La salud para nosotros es una construcción colectiva"



Charlamos con el Dr. Federico Pettinicchio, director del recientemente inaugurado CeSAC N° 22, en el edificio de la ex Liga Israelita.

En diciembre del año pasado el CeSAC N° 22 abrió sus puertas a la comunidad en lo que fuera el edificio de la ex Liga Israelita contra la Tuberculosis, ubicado en Fragata Sarmiento 2152. Es una gran alegría para el barrio porque fue un trabajo de más de diez años de los vecinos de La Paternal y la

Comuna 15.

Federico Pettinicchio es médico generalista y jefe de la unidad CeSAC N° 22 desde el 2014, nos recibió en su consultorio y luego nos llevó a recorrer todo el Centro de Salud donde nos presentó al personal que trabaja en el establecimiento.

¿Cómo fue el traslado del CeSAC N° 22 a este edificio?

Esto fue una mudanza porque nosotros estábamos en la calle Guzmán en Chacarita, pero era extremadamente chico el lugar, que, en su momento, para lo que venía a ser el Centro era enorme porque empezó en el subsuelo de la Iglesia de Todos los Santos y Animas, en la calle Otero, por iniciativa de tres profesionales del Hospital Durand, que en 1989 hicieron un análisis de situación y vieron que ahí faltaba acceso al sistema de salud de la gente del barrio. Al poco tiempo, el padre Truso les dio un lugar, la comunidad lo arregló, se puso bastante bien, hasta que no dio abasto entonces los vecinos empezaron a moverse y consiguieron Guzmán.

Ese edificio tuvo muchas refacciones y ampliaciones, pero seguía siendo chico, el equipo había crecido mucho y la demanda se había modificado, al principio la gente iba al Centro de Salud porque tenía gripe o diarrea y ahora la gente va a cuidarse la salud, eso hizo que explotara la demanda y el lugar quedara chico.



¿Cómo consiguieron que los mudarán a la ex Liga Israelita?

Nosotros habíamos pedido que nos muden varias veces, hasta que un grupo de pacientes juntó firmas y las llevaron a la Jefatura de Gobierno, luego vino una auditoría de la Asesoría Tutelar y me pidió un informe que fue elevado a la subsecretaría. Ahí se juntaron dos historias la del CeSAC 22 que necesitaba un edificio nuevo y la del Colectivo de la ex Liga, que a mí me parece extremadamente valiosa esta historia, porque este edificio se iba a vender para hacer un emprendimiento inmobiliario; que termine en un centro de salud porque la gente lo logró es

extraordinario.

¿Mantienen contacto con estos vecinos que constituyen el Colectivo de la ex Liga Israelita?

Empezamos a reunirnos con el Colectivo de la ex Liga Israelita en septiembre del año pasado, nos contaron que necesitaba la gente, nos pusimos de acuerdo en como respetar las dos historias, acordamos colgar una infografía en la sala de espera con la historia de la Liga, que la están preparando y nosotros vamos a hacer un poster con los integrantes del equipo al momento de la mudanza.

La idea es ponerle al CeSAC el



nombre de una trabajadora social, que reivindicaba la historia de la Liga y el papel de otros trabajadores de la salud que no son médicos, porque la salud para nosotros es una construcción colectiva, sin ellos no se puede hacer salud.

Nos reunimos los segundos lunes de cada mes. Estamos encarando un mapa que muestra el área de responsabilidad del centro de salud y lo estamos dividiendo para un mejor abordaje, estamos haciendo un reconocimiento del barrio para ver cuál es el estado de salud de la zona y a partir de ahí poder tomar acciones.

Hay mucho compromiso por

parte de la gente, algunos están enojados, porque había mucha expectativa de que el Centro funcione de manera excelente inmediatamente, pero es difícil porque esto es dinámico. Pero siempre hay mucho respeto.

¿Cómo es este edificio?

Tenemos consultorios amplios, luminosos, con luz natural y que no dan a la calle, porque en Guzmán estábamos sobre la calle y por ahí pasan un montón de colectivos. Tenemos aparatología nueva, ecógrafo nuevo, sillones odontológicos, estamos muy contentos y con muchas ganas de trabajar. Ahora estamos

Residencia para Mayores  
**HARMONY**  
Un lugar exclusivo y en tu Barrio  
El adulto mayor y sus familias podrán disfrutar del Playroom, los jardines, el aire y el sol  
Contamos con MUCHO ESPACIO EXTERIOR e INTERIOR de recreación y descanso, en un ambiente MUY CONFORTABLE para que el alojamiento sea placentero y cómodo

Atendemos adultos autoválidos y postrados  
Todos los servicios asistenciales  
*¡Vení a Conocernos!*

**TERRERO 1740**  
(AL LADO DEL HIPERMERCADO JUMBO, ALTURA AV. JUAN B. JUSTO AL 4600)  
TEL.: 4584-1213  
INFO@HARMONY.COM.AR  
WWW.HARMONY.COM.AR  
Promoción primer mes 25% nombrando este aviso

**Dermatología-Nutrición**  
**Medicina Estética**  
Celulitis - Flaccidez - Adipocidad localizada  
**Plasma rico en plaquetas**  
Radiofrecuencia y Microdermoabrasión por Puntas Diamantadas  
Electroestimulación localizada  
**CRIOLIPOLISIS** (tratamiento para disminución de Adiposidad Localizada)  
Manchas en la cara - Cicatrices - Estrías - Arrugas  
Mesoterapia facial • botox  
Peeling • relleno • Varices (Escleroterapia)  
Mesoterapia capilar  
Ultracavitación  
Mesoterapia corporal

**Dra. Natalia Romero (M.N 113990)**  
Turnos: 15-4025-2344  
E-mail: dra.nataliamromero@gmail.com  
Facebook/ estetica.dermatosalud

**ADRIAN**  
Servicio Técnico Especializado

Presupuestos Sin Cargo  
Lavarropas - Aire Acondicionado - Microondas  
Calefones - Termotanques - Cocina - Estufas  
**INSTALACION DE SPLIT**  
**TODAS LAS MARCAS**

**Juan Agustín García 2141**  
Tel. 4583-0944 | 4631-0941  
WhatsApp 15-3727-1292

**Grupo Mega**  
Red Inmobiliaria

Para llegar a tu casa  
Primero pasá por la nuestra

**Alquile su propiedad, compre y venda con nosotros**

- 40 años de trayectoria avalan nuestra propuesta
- Disponemos de una excelente clientela
- Garantía a satisfacción
- Administración profesional de alquileres

**Haga la mejor inversión Adquiera propiedades**

**A. Jonte 2101 • 4582-8010**  
**Gral. Artigas 1840 • 4583-1616**  
www.grupomega.com.ar





con la campaña de vacunación antigripal.

El edificio sigue en obra porque tiene tres plantas: la planta alta y la planta baja se van a destinar a un Cemar, que es un centro de referencia para que las personas no tengan que ir al hospital para continuar con sus procesos de diagnóstico. Los centros de salud pueden resolver más del 80% de los motivos de consulta, el 20% que queda, muchas veces tiene que ver con estudios complementarios como ecografías,

laboratorio, electros, estudios más complejos, lo que se busca con los Cemar es reducir la gente que va al hospital. La idea es que se puedan hacer acá, actualmente prestamos servicio de ecografía, electro y laboratorio. Las muestras se toman acá, van al hospital, se analizan y mandan el resultado por mail.

El Cemar va a tener mamografía, radiología, radiología odontológica, laboratorio y consultorios para especialidades como cardiólogo, diabetólogo, neumatólogo, trauma-

tólogo infantil y dermatólogo.

#### En su momento desde el Gobierno de la Ciudad dijeron que iba a estar el SAME

Sí, va a haber dos ambulancias del SAME que van a tratar de tener un acceso más rápido a todos los puntos, no va a presentar servicio acá, no va a haber sala de emergencias.

Nosotros no tenemos Guardia porque no es la esencia de un centro de salud. La idea es que seamos la puerta de acceso de la población al sistema de Salud y poder resolver la mayor cantidad de casos posible. Nosotros tenemos un cuidado longitudinal, la idea es tener un vínculo cercano para fortalecer a la gente en el cuidado de su salud.

#### ¿Qué especialidades y servicios hay en el CeSAC N° 22?

Medicina general, pediatría, tocoginecología, obstetricia, psicología, trabajo social, enfermería, nutrición, fonoaudiología, odontología, farmacia, electro, extracciones de sangre, papanicolau y ecografía.

También hacemos actividades de promoción de la Salud, nuestra

esencia es el cuidado de la salud. Tenemos talleres de lectura, de arte, de cine. Para nosotros la salud no sólo es física sino también psíquica y social, tenemos una mirada integral de la Salud, fortalecemos esos aspectos.

Queremos hacer talleres de cuidado de salud en las escuelas y en los centros de jubilados.

#### ¿Trabajan con La Carbonilla?

Es el área más vulnerable del barrio, ahí articulamos con los equipos de los hospitales Tornú y Alvarez que vienen trabajando hace años, ellos tienen un abordaje territorial, nosotros nos iremos incorporando paulatinamente. Siempre priorizamos a quien tiene más necesidad.

#### ¿Qué otras actividades hacen?

Hacemos actividad docente, los generalistas tenemos una cátedra de Medicina Familiar en la UBA, hay alumnos de otras facultades a rotar, vienen residentes de otros hospitales.

Tenemos un espacio para adultos mayores los lunes. Otro espacio para pacientes con enfermedades crónicas, los miércoles, coordinado por un psicólogo. En mayo va a

empezar un curso de formadores de promotores de derechos de adolescentes, los martes y viernes. Es una manera de integrarnos al barrio, que la gente sepa que acá es un lugar amigable, nuestra idea es esa.

#### ¿Cuánta gente se atiende por mes?

Calculo que andamos por los 2.000 mensuales.

En el programa materno infantil entregamos leche fortificada a chicos menores de 5 años y a mujeres embarazadas y puerperas. Entregamos todos los métodos anticonceptivos, desde la pastilla común, la pastilla de emergencia, inyectables, implantes subdérmicos y DIU.

También tenemos un equipo para la atención de mujeres en situación de interrupción del embarazo, situaciones muy complejas, tenemos medicación para darles, en caso de que lo necesiten. Uno ve situaciones tremendas que pasan muchas mujeres y nuestra obligación es tratar que la mujer no se muera; que la mayoría de los casos son mujeres jóvenes, de escasos recursos, con familia a cargo, que muchas veces son el sostén familiar y que, si esa

mujer no está, la familia se disgrega.

Hacemos el testeo rápido de HIV. Todo desde una mirada integral con equipos interdisciplinarios: trabajador social, psicólogo, médico y enfermero.

#### ¿Cómo trabajan los equipos territoriales?

A cada sector destinamos un equipo básico de salud integrado por un generalista, un pediatra, un enfermero y un trabajador social que está a cargo de la salud de cada zona. La idea es nominalizar a las familias: cuantas familias son con nombre y apellido y cuantos integrantes tiene. Y abordar la salud de esa población, de esta manera garantizaríamos más el acceso a la salud. Cada sector tiene el apoyo de otras disciplinas, por ejemplo, tenemos un kinesiólogo, una fonoaudióloga, un nutricionista. Cuando los equipos básicos requieren la presencia de ese profesional, se pone a trabajar con ese equipo.

La idea siempre es el cuidado de la salud y la detección temprana de la enfermedad, cuanto más precozmente se detecta la enfermedad, más rápido y fácil es resolverlo y las complicaciones son menores.

#### ¿Crees que con el traslado del CeSAC quedó una población desatendida?

Hay mucha población que no va a poder venir hasta acá porque es una población añosa o con otras dificultades, pero hay muchos que están viniendo, sobre todo para pediatría. Cuando el Ministerio me pidió delimitar el área de responsabilidad, traté de garantizar que el área central donde estábamos la tengamos a cargo, que es La Cueva de Charita, que era la mayor cantidad de gente que iba a Guzmán.

Todo cambio de este tipo genera estas cosas, cuando pedimos el cambio de edificio pedimos que se haga un centro de salud al lado de la Comisaría de la Ciudad, que está sobre Guzmán, donde hay un predio enorme, pero nos dijeron que no. Después pedimos un lugar en un predio al lado de Atlanta que había que expropiar, pero el Gobierno no quiso.

Mudarnos acá fue una ganancia en todo aspecto. Son 12 cuadras de diferencia con el otro lugar, no es tanto para algunos pero depende de cada uno. Una mujer con tres chicos y cochecito no va a venir hasta acá,

esas son las personas que por ahí nosotros vayamos a ver como adultos mayores que no se pueden movilizar.

Tenemos la idea de hacer un proyecto de cuidados domiciliarios para pacientes que no se pueden movilizar, o con enfermedades terminales. El kinesiólogo y el psicólogo se dedican a hacer cuidados paliativos, tenemos recursos y muchas ideas.

#### ¿Cómo se saca turno?

Es por demanda espontánea a las 8 y 13 horas para dolencias que surgen en el momento como fiebre, algún dolor. Los problemas crónicos y los controles de salud los programamos, la gente se acerca y lo planificamos.

Ahora estamos entregando los aptos físicos que nos piden muchos chicos en esta época del año y los formularios de asignación universal que tienen que tener el control hecho, eso ocupa mucho la demanda programada y tenemos turno para dentro de un mes y medio. Se van a habilitar los turnos telefónicos.

ESCRIBE: DAFNE STROBINO NIEDERMAIER



## ¿Las hojas de la vereda? Se juntan en bolsa.

Las hojas pueden tapar desagües y provocar inundaciones. Se barren, se ponen en bolsa y van al contenedor, de 20 a 21 h.

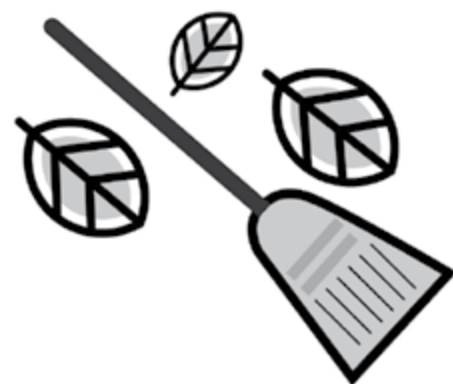

Buenos Aires Ciudad



DEL PARQUE SHOPPING CENTER - Nazarre 3175 - Local 211

4503-2146 / 4502-8924

OPERAMOS CON TODO TIPO DE MONEDA



# CAMBIO ATENAS

Mejor servicio y cotización - Máxima seguridad - Compra y venta de monedas de oro

tu barrio está cambiando...



# Por las obras del viaducto San Martín temen que afecte viviendas de La Carbonilla

Los vecinos del barrio La Carbonilla temen que las obras del viaducto del ferrocarril San Martín afecte viviendas. Piden informes al Gobierno de la Ciudad.

La Comisión directiva del barrio La Carbonilla de La Paternal hizo pública su preocupación ante el avance de las obras del viaducto del tren San Martín, temen que afecte viviendas del Sector 3, donde viven 16 familias.

Este reclamo fue llevado a la Legislatura por los delegados del barrio, donde la diputada María Patricia Vischi (SUMA+) presentó un pedido de informes al Gobierno de la Ciudad que solicita que se detalle la obra que se encuentra en ejecución y si es necesaria la reubicación de las familias.

La Carbonilla está ubicada entre las calles Trelles, Añasco, Cucha Cucha y la margen de las vías del ferrocarril San Martín, en La Paternal. El Gobierno porteño dejó a este

barrio fuera del plan de urbanización que se está llevando a cabo en la Villa 31, el Playón de Chacarita y el Barrio Rodrigo Bueno. Se estima que viven alrededor de 3.000 personas en el asentamiento.

El barrio posee espacios públicos y vías públicas bien conservadas, buenas edificaciones, una densidad constructiva y poblacional no muy elevada, cercanía y apertura a vías públicas y calles reconocidas formalmente. Sus condiciones son muy favorables para una reurbanización con muy bajo costo y sin una alta complejidad.

El viaducto en altura del San Martín, que se extenderá entre los barrios porteños de Palermo y La Paternal, beneficiará a más de 680.000 personas, entre pasajeros del tren, automovilistas y usuarios de transporte público, estiman desde el Ministerio de Transporte. Se eliminarán 11 barreras y habrá nueve cruces seguros a lo largo de cinco kilómetros, y se renovarán las estaciones Lisandro de la Torre y Belgrano C.

Se abrirán nueve calles nuevas que ahora están cerradas por las



vías. Desaparecen las barreras de Honduras, Gorriti, Cabrera, Niceto Vega, Córdoba, Loyola, Ramírez de Velasco, Corrientes, Girardot, Jorge Newbery y Garmendia. Además, se habilitarán nuevos pasos bajo las vías en nueve calles actualmente cortadas: Castillo, Aguirre, Vera, Villarreal, Iturri, Leiva, Caldas, Concepción Arenal y Montenegro.

Las vías se elevarán en un trayecto que abarca 5 kilómetros y que se proyecta como una extensión del viaducto que ya existe a la altura de

Barrio Parque. Luego, el tendido comenzará a descender para pasar por debajo del puente de la avenida San Martín. Las estaciones La Paternal y Chacarita también serán elevadas. Según los plazos previstos por el Ministerio de Transporte, la obra estaría terminada a fines de 2019.

La obra del viaducto es ejecutada por el Ministerio de Desarrollo Urbano y Transporte porteño a través de Autopistas Urbanas S.A.

ESCRIBE: CAROLINA ORREGO

# Las seccionales policiales se reagruparán en 15 comisarías comunales

La reestructuración total de la Policía de la Ciudad que en principio se había anunciado para abril y ahora se estiró hasta julio, parece que avanza.

Del organigrama heredado de la Policía Federal no quedará nada. Desaparecerán las 8 circunscripciones y la ciudad se dividirá en 4 Áreas conducidas cada una de ellas por un Comisionado General: dentro de cada área, habrá 15 Comisarías Comunales Policiales que funcionarán como una Departamental y sus límites coincidirán con los de las actuales comunas. Cada Departamental estará a cargo de dos Comisionados Mayores, uno encargado de investigaciones y otro de las Comisarías (operaciones). En cada una de estas dependencias también habrá personal de Policía Científica y de la Superintendencia de Violencia Familiar y Género. Además funcionarán como alcaldías.

Bajo la órbita de la Comisarías Comunales estarán las Comisarías vecinales.

Es decir, las 8 circunscripciones pasarán a ser 4 AREAS, de las 54 seccionales que hoy existen, quince pasarán a ser COMISARIAS COMUNALES y treinta y ocho COMISARIAS VECINALES, quedando de la siguiente manera:

**ÁREA I (ESTE):**  
Comisaría Comunal 1: (integrada por las comisarías 1, 2, 3, 4, 14 y 22).



**Comisaría Comunal 2:** (comisarías 15, 17, 19 y 46).

**Comisaría Comunal 3:** (comisarías 5, 6, 7 y 8).

**Comisaría Comunal 5** (comisarías 9, 16, 18 y 20).

**ÁREA II (SUR):**  
**Comisaría Comunal 4** (comisarías 24, 26, 28, 30, 32 y 34).

**Comisaría Comunal 8** (comisarías 36, 48 y 52).

**Comisaría Comunal 9** (comisarías 40, 42 y 54).

**ÁREA II (OESTE)**  
**Comisaría Comunal 6** (comisarías 10, 11 y 12).

**Comisaría Comunal 7** (comisarías 38 y 50).

**Comisaría Comunal 10** (comisarías 13, 43 y 44).

**Comisaría Comunal 11** (comisarías 41 y 45).

**ÁREA IV (NORTE)**  
**Comisaría Comunal 12** (comisarías 35, 39, 47 y 49).

**Comisaría Comunal 13** (comisarías 31, 33, 37 y 51).

**Comisaría Comunal 14** (comisarías 21, 23 y 53).

**Comisaría Comunal 15** (comisarías 25, 27 y 29).

Con estas modificaciones varias zonas cambiarán su dependencia policial.

**Por ejemplo:**  
La Departamental Policial de la Comuna 11 tendrá asiento en Bufano al 1800 (hoy Cria. 41°). De esta Comisaría Comunal dependerá la Comisaría Vecinal ubicada en José Cubas 4154 (actual seccional 45°). Cada una de ellas tendrá una Jefatura de operaciones y otra de investigaciones.



**Preguntas:**  
**¿Dónde habrá que hacer las denuncias y trámites?**

En la práctica las comisarías vecinales funcionarán casi exclusivamente como base de operaciones aunque mantendrán una especie de "mesa de entradas" para recibir algunos tipos de denuncias. La mayoría de los trámites habrá que hacerlos en las comisarías comunales.

**¿Las 54 seccionales se repartirán por igual en todas las comunas?**

No. Habrá comunas que tendrán hasta 6 comisarías (por ejemplo, Comuna 1 y 4) y en otras tan solo habrá 2 comisarías -verbigracia, Comuna 7 y 11-, casualmente las dos Comunas con tan solo dos comisarías están en el AREA II (Oeste).

ESCRIBE: MONICA RODRIGUEZ

**Librería "El Gaucho"**  
100.000 LIBROS / Vinilos, CD, DVD  
ABIERTO LOS 7 DIAS  
COMPRA - VENTA - CANJE  
Boyacá 1538 - Tel.: 4582-2721  
Horario: 10 a 21 hs. / E-mail: libreriaelgaucho@gmail.com  
www.libreriaselgaucho.com.ar

**APOYO ESCOLAR INGLÉS**  
Primario- Secundario  
Tel.: 4582-0080

**Dra. Andrea L. Kaúl ABOGADA**  
Sucesiones, Accidentes de Trabajo, Desalojos, Despidos, Divorcios, Ejecuciones, Accidentes de Tránsito, Jubilados Reparación Histórica  
TEL.: 4581-9013  
15-5136-4219

**HOSPITAL PIROVANO**  
Programa de Salud Mental Barrial  
Director: Dr. José A. Cuba | Coordinador General: Lic. Miguel Espeche  
**TALLER: "Antes que el Cuerpo me Pase Factura" (buscando recursos)**  
Animadora: ANA MARÍA (ANY) LANGELLA  
Día y hora: LOS MIERCOLES DE 18 A 19:30 HS.  
Lugar: BAR TEMPO - AV. JUAN B. JUSTO 4902 (Esq. Boyacá)  
PARTICIPACION LIBRE Y GRATUITA  
Taller de Orientación - Hospital Pirovano - Av. Monroe 3555 CABA  
www.talleresdelpirovano.com.ar | Email: saludbarrial@gmail.com

**FERRETERIA**  
Electricidad - Gas  
Sanitarios - Herramientas  
Ruedas - Bulones  
**CERRAJERIA**  
Repuestos: Cocina Estufa - Calefón Termotanque  
Horarios: Lunes a Vier. de 8 a 19:30 - Sáb. de 8 a 17:30 / Feriados Mediodía  
Av. Donato Alvarez 2246 • Tel.: 4583-4298

**ELECTRO JONTE**  
de Flavio Barreiro  
Reparación de Electrodomésticos  
Lavarropas • Lustradoras • Aspiradoras • Microondas • Secarropas • Multiprocesadoras  
Instalaciones Eléctricas • Refrigeración • Aire Acondicionado  
Service a Domicilio • Presupuestos Sin Cargo  
Tel.: 5197-2529  
Cel.: 15-3618-4472  
Av. Alvarez Jonte 1833

**Peluquera unisex a domicilio**  
Damas - Caballeros  
Alisados • Manicuría • Pedicura  
Cortes • Barba • Pelo • Cejas  
Atención a geriátricos  
Precios promocionales  
11-2508-7232 (Marisa)

**CLINICA VETERINARIA "Colores"**  
Consultas Cirugías  
Farmacia - Accesorios  
Baños y Peluquería  
Envíos a Domicilio y Retiro de Mascotas s/cargo  
Horario: Lun. a Vier: 9 a 13 Hs. y de 16 a 20:30 Hs. Sábado: 9 a 17:30 Hs.

**ATENCION PSICOLOGICA**  
Adolescentes - Adultos - Parejas  
Psicodiagnósticos  
Orientación vocacional y a padres  
Lic. María Vanesa Hernández  
15 5117 7642  
lic.vanesahernandez@gmail.com  
Flores - Versalles - Ramos Mejía

**CONTADOR PUBLICO**  
Impuestos-Sociedades  
Balances-Monotributo  
Dr. Norberto Oliva  
Mat. CABA T° 110 F° 10  
Tel: 4554-5372  
Cel: 15-4045-6059  
e-mail: olivanor@yahoo.com.ar



# Reunión con el Secretario de Transporte, Juan José Méndez, en La Paternal

El Secretario de Transporte del Gobierno de la Ciudad, Juan José Méndez visitó La Paternal para charlar con los vecinos sobre distintas problemáticas de la zona en materia de vialidad



El encuentro se realizó el 10 de abril en el Club Círculo La Paternal (Paz Soldán 5035), con una gran participación de vecinos (cerca de 80 personas); la charla duró aproximadamente dos horas.

En una primera instancia se organizaron mesas de trabajo de aproximadamente 10 personas con un plano del barrio de La Paternal, en cada mesa participaba un representante de la Secretaría de transporte quien asesoraba y tomaba nota de las inquietudes que surgían entre los vecinos, entre ellas: estacionamiento, semáforos, ciclovías, lomas de burro, medios de transportes.

Posteriormente el secretario de transporte charló con los vecinos, escuchó una serie de consultas y las fue respondiendo una por una.

El primer vecino en hablar fue Norberto quien mostró su preocupación porque los camiones de gran porte utilizan la calle para realizar la carga y descarga de mercadería y en muchos casos estacionan en doble fila generando un caos de tránsito y quita espacio para estacionar. El secretario porteño explicó: "Hay que trabajar con los agentes de tránsito para que hagan las multas correspondientes y además se tiene que trabajar en conjunto con la Agencia Gubernamental de Control para verificar si la carga y descarga de mer-

cadería tiene la obligación de realizarla dentro de su establecimiento, en muchos casos utilizan el espacio para guardar mercadería y hacen las descargas en la calle, eso esta prohibido y se debe clausurar por no cumplirlo".

Katia comentó que la línea 112 hace un mes que no circula y la gente está esperando el colectivo en la parada y no se sabe que pasa. Méndez dijo: "La empresa quebró y los trabajadores se quedaron sin trabajo. El gobierno nacional está trabajando para que otra compañía tome el re-

corrido y reincorpore al personal".

Otro vecino muy ofuscado se manifestó en contra de las ciclovías, expresando que se usan muy poco y quitan espacio para estacionar. Expresó que por ejemplo la ciclovía de la calle Cucha Cucha está mal diseñada ya que es una calle muy transitada. También estaba en contra de los parquímetros en los barrios. "Es difícil encontrar lugar en todos los barrios de la ciudad, en la ciudad circulan 2.000.000 de autos. Por eso le damos hincapié a las ciclovías, 280.000 personas la utilizan. Se busca generar alternativas a la hora de transportarse. Hay que mejorar todos los sistemas de transporte, dar más calidad y mejor servicio. No hay que pensar que sólo se puede movilizar en auto. El Metrobús, la obra que se está realizando en el ferrocarril San Martín son alternativas para movilizarnos mejor y más rápido. Las calles son las mismas y cada vez hay más autos"; con respecto al estacionamiento medido Méndez comentó: "se van a colocar parquímetros en menos del 20% de la ciudad, en algunos lugares en inevitable para generar mayor rotación vehicular y que los autos no los dejen estacionados todo el día por ejemplo en las zonas donde hay



subtes, además el proyecto establece que los vecinos puedan estacionar el auto en forma gratuita, hasta 300 metros de su domicilio y los que llegan desde otros lugares tendrán que pagar estacionamiento".

También se solicitaron semáforos en varios puntos del barrio. En Osorio y Warnes es imposible cruzar, sólo se puede cuando baja la barrera y hay que ir esquivando coches. Otro semáforo que se lo está pidiendo hace más de 30 años es el de Trelles y Espinosa, los autos circulan a alta velocidad y pasan dos líneas de colectivo (63 y 44), a media cuadra se encuentra la escuela República del Ecuador y por ahí cruzan una gran cantidad de chicos. Otra calle que tiene el mismo problema es Elcano y Av. Del Campo, y Elcano con la intersección de Avalos en donde funciona la Escuela República de Honduras, en esta arteria ni siquiera está señalizada las sendas peatonales ni figura que hay una escuela. También se solicitó en Cucha Cucha y Nicasio Oroño, en esa esquina funcionan dos restaurantes y

ya hubo innumerables accidentes. En todos estos casos el secretario de transporte expresó que se van a estudiar todos los casos en particular y se van a enviar especialistas para que lo contemplen.

Se pidió que haya más control en determinadas arterias en donde no se puede estacionar en la izquierda generando una gran congestión de autos (por ejemplo Fragata Sarmiento hacia Warnes a las 8 de la mañana hay 4 cuadras a paso de hombre).

Laura, vecina del barrio, dijo que por la calle Espinosa absorbió un importante caudal vehicular desde que se inauguró el Metrobús y recomendó que la línea 63 en vez de doblar en Espinosa siga por Trelles y doble por la mano del Metrobús por Av. San Martín, eso aliviaría la cuadra en donde existen dos escuelas, y un geriátrico en donde suben y bajan de los micros muchos chicos. "Correr la línea 63 puede ser una alternativa y además generar dársenas para ascenso y descenso de los chicos va a ayudar a ordenar el espa-



cio" comentó Méndez.

Varios vecinos de la zona de la Isla de La Paternal manifestaron su preocupación por diferentes situaciones en las inmediaciones del Estadio Malvinas Argentinas: 1) Por Gutemberg los autos pasan muy rápido y es necesario una loma de burro. 2) los que vienen a estudiar a la Escuela de Policía dejan los autos estacionados en cualquier lado. 3) Debido al túnel de punta Arena varias casas sufrieron grietas, y muchas tienen peligro de derrumbe. 4) No se respeta el semáforo de la calle Zaval y Constituyentes (esquina Carrefour) y cuando uno cruza tiene que tener cuidado de no ser arroyado. 5) Situación de calle de personas que viven de manera inhumana en las inmediaciones del Centro Garrigos y en micros abandonados. 6) Heredia al 100 se convirtió en lugar para aprender a manejar, tanto de particulares como de escuelas de conductores, hace pocos días casi un auto se sube arriba de una casilla en donde había un chico durmiendo. 7) Cuando hay recitales muy convo-

cantes la zona se llena de trapitos y no hay donde estacionar.

Por último se consultó sobre cual va ser la utilización del bajo conducto de la nueva obra del ferrocarril San Martín en el barrio. Sobre ese tema Méndez aclaró: "cerca del paso actual de Warnes abajo va a funcionar toda la batería que va a tener la estación (boletería, escaleras, ascensores, etc.) en otros lugares va a funcionar como espacio de estacionamiento o lugares comerciales.

**Juan José Méndez, Secretario de Transporte:** Licenciado en Economía (UCA). Desarrolló su actividad profesional como productor de televisión y Director de cuentas en consultoras de comunicación. En el ámbito público se desempeñó en la Secretaría de Transporte, primero como Asesor de Comunicación y Asuntos Públicos, luego como Jefe de Gabinete, y actualmente como Secretario de Transporte de la Ciudad de Buenos Aires.

ESCRIBE: PEDRO SANTIS

**Dr. Ricardo Jorge Zambrano**  
MAT. NAC. N° 31564  
(Ex Jefe de Unidad del Hospital Santojanni)

**TRAUMATOLOGIA Y ORTOPEDIA**  
Cirugía de la Mano y Reconstructiva del Miembro Superior

**ELPIDIO GONZALEZ 3025**  
Consultorio: 4588-2322 | 4588-3566  
Cel.: 15-4445-3909 | 15-6563-9008  
E-mail: rzambrano@intramed.net  
ricardozambrano@gmail.com

**GASISTA MATRICULADO**  
Plomería  
Electricista - Instalador  
Instalaciones-Reparaciones en Gral.  
Presupuestos sin cargo  
- Marcelo -  
Tel.: 4573-3466 • 15-5046-8164

¿Querés conocer a una psicóloga diferente?  
¿Tenés ganas de terminar con tus problemas?  
Lic. Patricia Zivoc  
Primer consulta \$300  
Tel: 15-6167-8618  
E-mail: patzi32@yahoo.com.ar

**Galeano**  
Marroquinería en general  
CARTERAS  
CINTURONES  
BILLETERAS Y ACCESORIOS  
Arreglos en general  
Terrero 1514  
Tel.: 4583-1813

**CARBON Y LEÑA**  
"Leña Paternal"  
Para Hogares y Salamandras  
65 AÑOS EN EL BARRIO

LEÑA DE QUEBRACHO COLORADO  
LEÑA DE QUEBRACHO BLANCO  
ATADITOS PARA ENCENDIDO  
CARBÓN SELECCIONADO DE QUEBRACHO BLANCO

Venta por Mayor y Menor **4584-8668** Entregas a Domicilio  
Punta Arenas 1601 - www.leñapaternal.com.ar

**FREEDOR** Heladerías  
El Verdadero Helado Artesanal

**\$140 Kg.**  
**\$ 90 1/2 Kg.**  
**\$ 60 1/4 Kg.**

**Martes y Jueves**  
"Happy Day" el Kg. **\$ 100**

Cucha Cucha 2902 **4588-2730** • 4584-6641  
Envíos a Domicilio \$10 de 12 a 23:30 hs.  
Sucursal Plaza de Pappo  
**Andrés Lamas 1619 • Tel.: 4581-8307**

**LAR'S**  
Venta y Alquiler de Disfraces - Accesorios - Trajes Patrios  
Cotillón - Repostería - Moldes - Cortantes - Coberturas - Adornos para Tortas y mucho más  
Comidas y Productos Dietéticos - Harinas - Legumbres - Frutas Secas  
Descuentos a colegios  
Av. San Martín 2641 - Tel.: 4588-1244 Consúltenos!!!

**Discos Compactos DVD - Artículos Musicales**  
Remeras - Mochilas  
Accesorios - CDs vírgenes  
Av. San Martín 2450  
Tel.: 4585-3166  
E-mail: thorrecords@arnet.com.ar  
www.thor-records.com.ar  
Seguinos en samyrecord



# Más de 4.000 personas viven en las calles de la Ciudad de Buenos Aires Un grupo de jóvenes reparte viandas sociales en Villa Crespo y La Paternal

Un grupo de voluntarios reparte viandas sociales comunitarias entre la gente que más lo necesita. Enterate cómo los podés ayudar y sumarte.



luego saldrán a repartir por los barrios de Villa Crespo y La Paternal, entre la gente en situación de calle.

Gastón, Julieta, Juliana, Juan, Cepi y Cristian se juntan los miércoles a partir de las 18.30 horas para preparar las viandas con los alimentos que les donan los comercios de la zona o los vecinos que se acercan al local, para luego a eso de las 20.30 horas salen caminando a repartir la comida.

Para colaborar con ellos te podés sumar como voluntario en las recorridas nocturnas, también reciben ropa para niños y adultos, zapatillas, libros y alimentos no perecederos. Otra manera de ayudar y, si no tenés tiempo, es comprando unos bonos contribución por \$30, o

Desde febrero un grupo de jóvenes se junta los miércoles a la tardecita en La Casa de La Dignidad "Osvaldo Pugliese", ubicada en Beláustegui 984, casi esquina San Martín, para cocinar las viandas que

con una suscripción mensual o depósito bancario. Todo lo recaudado se utiliza para solventar las viandas sociales.

En la carta de presentación que repartieron entre los vecinos explican que "Día a día al llegar la noche vemos cómo muchos hombres y mujeres, familias enteras, se encuentran sin otra opción que dormir en la calle. A partir del Censo Popular de Personas en Situación de Calle realizado el año pasado, sabemos que más de 4.000 personas viven en las calles de la Ciudad de Buenos Aires".

Gastón, mientras cocina unos ricos fideos, nos cuenta que "salimos a repartir estas viandas hasta Scalabrini Ortiz y Av. Corrientes y otras veces llegamos a Ángel Gallardo y Corrientes, si nos quedan viandas seguimos caminando, ya sabemos dónde está la gente. También les dejamos a algunos cartoneros que andan circulando. Algunos se acercan hasta nuestro local".

La Casa de La Dignidad "Osvaldo Pugliese" funciona desde hace dos años y medio, con distintas ac-

tividades, como apoyo escolar para chicos de primaria los lunes a la tarde. Juliana, la profe, se entusiasma "hay un grupo de chicos que ya venía el año pasado y ahora volvieron". También hay clases de guitarra.

Proyectan crear una casa de la mujer "como en la Comuna 15 no hay ningún CIM (Centro Integral de la Mujer), queremos abrir un espacio para contener a las mujeres que sufren violencia doméstica. El año pasado realizamos un censo en el barrio sobre el nivel de conocimiento de los vecinos hacia las políticas públicas contra la violencia de la mujer, fue muy interesante, hicimos 700 encuestas", revelan los chicos de La Dignidad.

"Queremos que participen profesionales como psicólogos y trabajadores sociales", manifiesta Gastón que es estudiante de psicología, "de a poquito nos vamos a ir capacitando para dar una mano".

"Siempre hacemos actividades para chicos, acá o al aire libre, en alguna plaza como la 24 de Septiembre, la Benito Nazar o la de Pappo. En verano hicimos espectáculos,



invitamos a distintos artistas que se coparon y vinieron a hacer la función a la gorra. También hacemos fútbol femenino, como actividad fija", nos cuenta Julieta.

"Estamos abiertos a lo que los vecinos propongan. Una vez hicimos una exposición de fotos sobre histo-

rias de mujeres, fue una iniciativa de una vecina. Además, hacemos proyecciones de películas y charlas debate", concluye Julieta.

Para contactarte con ellos comunicate con Gastón 15-6001-6941.

ESCRIBE: DAFNE STROBINO NIEDERMAIER

f /gcba

## En la Ciudad podés vacunarte gratis en más de 55 Centros de Salud.

Para que los chicos vayan a la escuela protegidos es importante que se vacunen. Si tienen entre 5 y 6 años les corresponden las vacunas Sabin, triple bacteriana, triple viral, y si tienen entre 11 y 12 años las vacunas VPH, triple bacteriana acelular, meningocócica.

Consultá el calendario de vacunación 2018 en [buenosaires.gov.ar/salud](http://buenosaires.gov.ar/salud)

**Mejor salud pública. Más cerca tuyo.**

Buenos Aires Ciudad Vamos Buenos Aires

**CENTRO DE DIAGNÓSTICO PARQUE**

**NUEVO SERVICIO DE RESONANCIA MAGNETICA**

Edificio exclusivo para ofrecer el mejor estudio con excelente calidad diagnóstica.

Nuestro equipo **Phillips Intera 1.5 T** es el más avanzado en Resonancia Magnética.

- Resonancia Magnética **NUEVO SERVICIO**
- Laboratorio de Análisis Clínicos
- Radiología Digital
- Mamografía de Alta Resolución
- Ecografía General y Endocavitaria
- Estudios Cardiológicos
- Ecocardiograma Doppler Color
- Eco Doppler Vascular
- Eco Stress
- Espirometría Computarizada
- Estudios Ginecológicos
- Densitometría Ósea **NUEVO EQUIPO**
- Citopatología Oncológica
- Videoendoscopia
- Kinesiología y Fisiatría
- Láser - Magnetoterapia
- Audiología - Foniatría

Se atienden todas las obras sociales / Aranceles preferenciales

OSDE - OMINT-MEDICUS - SWISS MEDICAL/DOCTHOS - GALENO - HOSPITAL ITALIANO  
 COLEGIO DE ESCRIBANOS - BRISTOL MEDICINE - PODER JUDICIAL - SANCOR SALUD - SIMECO - HOMINIS  
 UNION PERSONAL/ACCORD SALUD - OOBERMED - MEDIFE - ANDAR - SERVESALUD  
 CENTRO MEDICO PUEYRFREDON - UAI SALUD - CEMIC - ALTA SALUD - APSOT - MITA - WILLIAN HOPE  
 STAFF MEDICO - HOSPITAL BRITANICO - MEDICAL'S - MEDIN - PROGRAMA DE SALUD - SAN PEDRO  
 SALUD PLUS - APM - ACTIVA SALUD - SAMA - CASA - PROSAL - OSDEPYM - BASA SALUD  
 OSPESA - OSPEDYC - OSMECON SALUD - OSDIPP

- Estudios en corto tiempo de realización
- Mayor confort para pacientes claustrofóbicos y obesos
- Estudios de cuerpo entero
- Estudios neurológicos avanzados
- Estudios especiales músculo-esqueléticos

Ahora puede solicitar su **TURNO ONLINE** ingresando a [www.diagnosticoparque.com.ar](http://www.diagnosticoparque.com.ar)

Seguíenos en **facebook**

Campana 3252 - Cap.Fed. (1417) - 4505-4300 - [www.diagnosticoparque.com.ar](http://www.diagnosticoparque.com.ar) Campana 3272 - Villa del Parque - Tel.: 4505-4300



# Repudio a pintadas pro dictadura en la casa de una hija de desaparecidos

Más de doscientas personas participaron del repudio a la pintada realizada en la casa de la docente Eugenia Azurmendi, quien es hija de desaparecidos. Además, destruyeron la placa-homenaje a Raymundo Gleyzer.



Eugenia es hija de Ana María Bonatto y Emilio Azurmendi, desaparecidos en la última dictadura cívico militar. Es docente en el distrito escolar 7mo. El sábado 14 de abril, en el frente de su casa ubicada en Rojas y Planes apareció la palabra "Videla" escrita con aerosol negro. Los vecinos de distintos barrios de la Ciudad se juntaron al día siguiente, el domingo, para repudiar la agresión y blanquear la pared.

También borraron pañuelos blancos que se hicieron para el 24 de Marzo frente a una escuela del barrio. Los vecinos de Caballito, La Paternal y Villa Crespo se reunieron el domingo 15 de abril por la tarde y repudiaron estos hechos.

Según denunciaron vecinos y ella misma no es un hecho aislado: durante esa misma semana también rompieron la baldosa de Raymundo Gleyzer en La Paternal que recordaba los 40 años de su desaparición forzada. La iniciativa había sido de los Vecinos Inquietos de La Paternal que lo homenajearon con una placa conmemorativa en la plazoleta que lleva su nombre.

También borraron pañuelos blancos que se hicieron para el 24 de Marzo frente a una escuela del barrio. Los vecinos de Caballito, La Paternal y Villa Crespo se reunieron el domingo 15 de abril por la tarde y repudiaron estos hechos.

Se hicieron presentes maestros y maestras, vecinos, amigos, familiares, organizaciones de derechos humanos, los sindicatos docentes UTE, Ademsy y ATE, organizaciones políticas y barriales.

"Este nombre no puede estar escrito en ninguna pared", denunció

# Vecinos informan ¿Qué se hará en el predio de Cucha Cucha?

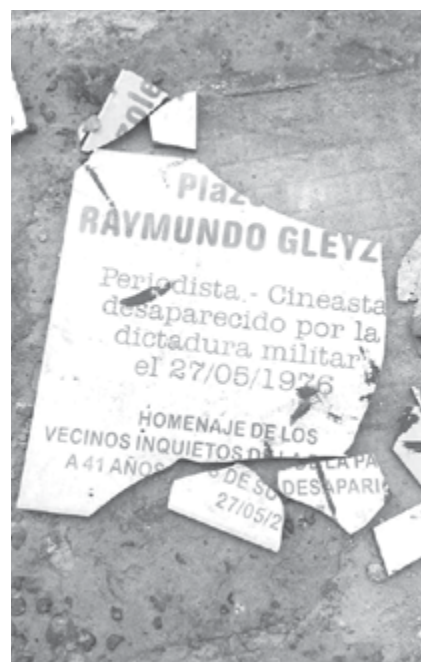

El 12 de abril en el predio de Cucha Cucha 2450, antes mercado y espacio asambleario, vinieron 3 camiones con unos 10 ó 15 empleados al que le consulté había denuncias por ratas y no tiene idea cuál es el destino del predio, perteneciente al GCBA. Corre un rumor que se convertiría en un depósito de autos de la policía. Es el mismo predio que hace no mucho tiempo autoridades comunales prometieron una plaza para el barrio.

Eugenia y agradeció la presencia de tantos compañeros y compañeras que la sorprendieron con su solidaridad y presencia.

Los Vecinos Inquietos de La Paternal convocarán próximamente a todos los que se quieran sumar a reconstruir la placa de Raymundo Gleyzer.

ESCRIBE: DAFNE STROBINO NIEDERMAIER

En la propiedad de Cucha Cucha 2450, funcionó un mercado de abastecimiento municipal, el mismo cerró y el terreno estuvo desocupado mucho tiempo. En 1998 el Gobierno porteño de Fernando de la Rúa, prometió que ahí se iban a construir un centro cultural y una



plaza. Actualmente cuelga un cartel de una desarrolladora inmobiliaria que lleva el nombre de Soarez S.A. donde se anuncia la construcción de un edificio.

No hay información concreta sobre la situación del terreno y cuál va ser su uso.

**ABOGADOS**  
Despidos - Trabajo en Negro - Reclamos  
ART Accidentes y Enfermedades  
Laborales - Daños y Perjuicios - Desalojos  
Accidentes de Tránsito - Divorcios  
Alimentos - Régimen de Visitas  
Violencia Familiar - Sucesiones  
Jubilados Reparación Histórica

NO RENUNCIE SIN CONSULTAR  
Consulta sin cargo  
4581-2817 / 15-5817-4128  
Lunes a viernes de 16 a 20 hs.

**ATENCION PSICOLOGICA**  
Lic. Adriana Castaño

Niños - Adolescentes  
Adultos - Tercera Edad  
Discapacidad

Consultorio en La Paternal  
Tel.: 15-5927-1326  
lic.castanoadriana@gmail.com

**CUIDO ABUELOS Y/O ENFERMOS**

Acompañamiento en DOMICILIO o INTERNADOS

Franco de Fin de Semana o Nocturno

Tel.: 4584-8940 (Sra. Beatriz)

**María Luna TAROTISTA**

Lectura y Curso de Registros akashicos

Abrecaminos - Liberaciones

Tel.: 15-3257-3534  
maria-luna7@hotmail.com

Impresiones Láser en Super A3 5000 Folletos 10x15 Todo Color doble faz, papel ilustración \$1000

**IMPRESA Habilitada por la AFIP:**  
FACTURAS A-B-C - Sacamos su CAI 1000 Volantes 11 x 11 cm \$200

RECUPERAMOS TODO TIPO DE ARCHIVOS BORRADOS

Trabajos de Imprenta: Papelería Comercial - Fotocromos - Carpetas - Imanes - Stickers - Almanagues  
• ESTAMPAS - FiestaCasamientos - Comunión - Bautismos • Impresiones DIGITALES, OFFSET y TIPOGRAFICA

**DISEÑO GRAFICO - SCANEADOS - BAJADAS LASER - FOTOCOPIAS: B/N - COLOR**

DUPLICACIONES • ANILLADOS • ENCUADERNADOS • GIGANTOGRAFIAS EN LONA DE 3m. DE ANCHO POR EL LARGO QUE QUIERA • COPIAS DE PLANOS • PUBLICIDAD DE TODO TIPO

100 Imanes (6x4), todo color \$200 (Desde 1991 al lado del Correo) 100 Tarjetas, todo color \$120

www.copiasrs.com • Av. San Martín 2702 • Tel.: 4584-5510

**Cuido Niños**

▲ Experiencia Laboral  
▲ Referencias comprobables  
▲ Precios a convenir, según horarios y frecuencias

Sofía Whatsapp: 011-31506390

**CASA RADO**

Repuestos y Accesorios:  
Lavarropas, Secarropas,  
Electrodomésticos,  
Aspiradoras (amplio surtido de bolsas)

Reparaciones: Lavarropas,  
Aspiradoras, Lustradoras,  
Microondas, Procesadoras,  
Cafeteras, etc.

**PRESUPUESTO SIN CARGO**

Wanda KENWOOD KENWOOD PHILIPS Electrolux ultracomb TELMO ES LABON DE LUJO

Lun. a Viern. de 9 a 13 hs. - 15 a 19 hs.  
Sábados de 9 a 13:30 hs.

Av. San Martín 2668  
Tel.: 4583-0260

**YOGA**

Autoconocimiento FÍSICO-MENTAL ESPIRITUAL

Prof. Tatiana Verghet  
Discípula del Dr. Jamuna Mishra  
Tel.: 4581-7530  
www.chandrama.com.ar  
facebook chandrama

**Service ALBERTO**

Reparación de TV, Control Remoto  
Instalación eléctrica en Gral.  
Instalación de Ventilador de Techo

**Presupuesto Sin Cargo**  
4581-8654/15-6146-6168

**Anika FARMACIA PERFUMERIA**  
SALUD . BELLEZA . CONFIANZA

ART. DE LIMPIEZA Y PERFUMERIA

DESCUENTOS EN FARMACIA  
Obras sociales, PAMI, Vacunación, Toma de presión, Toma de glucosa.

PERFUMERIA SELECTIVA Y DERMOCOSMETICA

¡Regístrate en [www.anikashop.com.ar](http://www.anikashop.com.ar) y participá de importantes sorteos!

**SUCURSALES**  
Av. San Martín 1669 - Tel.: 5195-1140 | Av. San Martín 2159 - Tel.: 4581-7491  
Av. San Martín 2711 - Tel.: 4584-5111

/anikashop @anikashop www.anikashop.com.ar

Tienda online

**ceimed**

Centro de Implantes y Estética dental **Odontología**

¡Coronas de porcelana pura en una sola sesión!

Nueva Tecnología DIGITAL CAD-CAM

Reserve su turno llamando al:  
4566 0489 / 4648 4173

Seguro 1259 (1407) CABA  
consultorio@clinicaceimed.com.ar  
Para más información consulte:  
www.clinicaceimed.com.ar

IMPLANTES - CORONAS - CARILLAS - PUENTES  
ENDODONCIA - PERFOROS DE FIBRA DE VIDRIO  
RESTAURACIONES CON LUZ HALÓGENA - ORTODONCIA  
BLANQUEAMIENTOS - RADIOGRAFÍAS PANORÁMICAS

**En PLOMERIA TODO**

Visita sin Cargo  
**4584-7228**

**Destapaciones con máquinas modernas**

Destapaciones de Cloaca - Pluviales - Cocina - Lavadero

LIMPIEZA DE COLUMNA C/MAQUINAS UBICAMOS FILTRACIONES INSTALAMOS ARTEFACTOS

Destapaciones de cañerías, agua fría y caliente con gas carbónico

**Desagote de Sótanos con Bombas Sumergibles**

**URGENCIAS LAS 24 hs. Celular 15-5110-6160 Tel.: 4584-7228**

Artigas 1164 - Oficina PB "F"

**URGENCIAS LAS 24 hs. GASISTA MATRICULADO**

- Planos Aprobados  
- Proyectos  
- Rehabilitaciones  
- Dirección de obra  
- Planta reguladora

**SERVICIO TECNICO AUTORIZADO**  
Calefones  
Termotanques  
Estufas  
Cocinas

Instalaciones domiciliarias, comerciales e industriales  
Levantamiento de Clausuras ante Metrogas

**4584-7228 Las 24 hs.**  
**Cucha Cucha 974**  
Visitas sin cargo



# Inseguridad, salud, tránsito, algunos temas tratados El Jefe de Gobierno charló con los vecinos en Villa Gral. Mitre

El sábado 14 de abril el Jefe de Gobierno porteño Horacio Rodríguez Larreta visitó Villa Gral. Mitre. El encuentro se realizó en la escuela Cabrini (Remedios de Escalada de San Martín 2059); la reunión comenzó cerca de las 9 hs. y como es costumbre en este tipo de charlas el Jefe de Gobierno escuchó distintas inquietudes de vecinos y posteriormente respondió a ellas.

Sobre esta metodología hay que hacer una salvedad, Rodríguez Larreta escucha un cúmulo de preguntas y anota en un papel, luego responde, pero a veces las respuestas llegan parcialmente y otras, involuntaria o deliberadamente, son pasadas por alto.

También quedan numerosos vecinos que ni siquiera tienen oportunidad de intervenir porque una vez anotados y, habiendo dado su nombre y el tema que desean plantear a personal destinado a esta tarea, son obviados por el coordinador, ya sea porque considera que el tema fue tratado o porque el Jefe de Gobierno no desea contestar sobre alguna en particular.



Hubo **demandas puntuales** por veredas mal hechas o que las empresas de servicios rompen y después no las arreglan (falta de control por parte del estado), semáforos, poda de árboles y raíces, y escasa iluminación en las calles.

Otros reclamos fueron las **bicisendas**, que generan que no haya donde estacionar (propone estacionar a 45° en algunas calles), falta de estaciones para dejar y retirar de bicicletas en la Comuna 11. Otros vecinos expresaron que no se respeta

el contenedor, los dueños no levantan la caca de sus perros. En general falta control, se hacen reclamos al 147 pero no se cumplen.

Integrantes de **cooperadoras de escuelas públicas** solicitaron la reforma de la Ley de Cooperadoras (Ordenanza N° 35.514) para brindarles a estas asociaciones más ingerencia en materia de gestión y que no sólo pasen las decisiones por la dirección de la escuela.

También se solicitó la **renova-**

**ción de las computadoras** en las escuelas que muchas quedaron obsoletas y que el programa se extiende a jardines.

Otra preocupación por parte de los vecinos es la **seguridad**. Se solicitó que haya presencia policial en las inmediaciones de Alvarez Jonte y Añasco porque después de las 10 de la noche se retiran los efectivos en la zona y se torna peligroso. El mismo problema se nota en la plaza Roque Sáenz Peña después de las 11 de la noche. También se solicitó que los efectivos de cada zona sean los mismos todos los días para que sean reconocidos por los vecinos.

En materia de **salud** se solicitó que se mejore la atención y la falta de acceso a turnos en el nuevo CESAC 22 (Fragata Sarmiento 2152) de La Paternal. A su vez, Gabriel, trabajador del Hospital Tornú manifestó su preocupación por el cierre de pabellones y el colapso que existe en la zona de guardia del Hospital. Además explicó que cada vez hay menos recursos de internación y es un tema crucial para el normal funcionamiento del establecimiento.

Se consultó por qué se **vuelven a asfaltar calles o avenidas** que se encuentran bien y no se entiende las orejas que se construyeron en algunas paradas de colectivos quitando lugar y perjudicando al flujo de tránsito.

## RESPUESTAS

**Poda:** En los primeros días de mayo empieza la poda invernal, además se van a efectuar podas puntuales en casos específicos, como por ejemplo cuando una rama tapa una luminaria.

**Informática:** Se dieron 11.000 tablets por sorteo. Se dieron bastante, pero el presupuesto que se tenía no llegaba para todos los jubilados. Con respecto al cambio de las computadoras en las escuelas comentó que no se pueden comprar nuevas cada dos años.

**Veredas:** En un año y medio se invirtió muchísimo y se arreglaron veredas en todos los barrios. Si la empresa de servicio que rompió una vereda la arregla mal a través de un fondo que no se lo devolvemos, lo arreglamos nosotros. Cuando hay veredas rotas hace mucho tiempo, ahora las arreglamos nosotros y después se lo cobramos a las empresas.

**Iluminación:** En la actualidad hay aproximadamente un 75% de luces led en la ciudad y se van a seguir cambiando en toda la ciudad. La ventaja del led es que no se quema tan rápido y da una luz más pareja.

**Mascotas e higiene:** Con respecto a la recolección del excremento de los animales pasa por un tema de educación. No se puede poner un inspector en cada caso. Es una decisión de la gente y los vecinos en

señalarles. Cada vez más personas la levantan.

**Contenedores:** Hay un 100% de contenedores en la ciudad. La mayoría los usa y cumple, la queja es donde están ubicados. El tema de la separación todavía no está incorporado en la sociedad, de a poco se está concientizando.

**Ciclovías y tránsito:** Las bicicletas tiene la gran ventaja que no contaminan, es verdad que no es para cualquiera. Pero hay que aprovechar que Buenos Aires es una ciudad plana y para viajes cortos es importantísimo. El espacio de la ciudad es finito, no crece. Se está dejando estacionar en las calles en ambos lados para ampliar los lugares permitidos. Se va a cambiar la ley para reducir los espacios permitidos para estacionar en la ochavas para que entren dos autos más por cuadra. Se venden 80.000 autos al año, además a la ciudad entran muchísimos vehículos por día. Hay que promover el sistema de transporte público. Se trabaja con el Metrobús (aumentó un 30% la cantidad de pasajeros) y en mejorar la frecuencia de los subtes con más vagones y más cómodos (aire acondicionado).

En el Metrobús de Juan B. Justo hay que hacer la reparación cada 5 años del asfalto. Se tiene que hacer antes que se rompa porque el tránsito es muy pesado.



La construcción de las orejas en la parada de colectivos se hizo para que a la gente mayor o con discapacidad le resulte más cómodo. Los autos estacionan en las paradas y los colectivos no se pueden arrimar.

**Seguridad:** La mayor urgencia es la seguridad. Se hizo un paso histórico en el traspaso de la Policía a la ciudad. Me dicen que se ven más policías en la calle y es porque muchos policías que trabajaban en las comisarías ahora salen a la calle. Se están controlando para que estén cuidando y no mirando el celular, desde principio de marzo se les dio un equipo a cada policía sin redes sociales.

En la charla estuvimos presentes los medios Tras Cartón y Nuestro Barrio, en donde se le consultó al Jefe de Gobierno por qué este año el Gobierno de la Ciudad cambió

los parámetros para el cálculo de la pauta publicitaria que reciben los medios vecinales de la ciudad (generando un recorte del 17% en su valor) a través de una resolución (número 813/2018), cambiando el criterio establecido por la ley y su decreto reglamentario.

Gracias a la modalidad de los encuentros, Larreta pudo pasar de alto, involuntaria o deliberadamente, nuestra inquietud. En la charla con los vecinos no estuvo presente ninguno de los grandes medios nacionales. Somos los medios barriales que amplificamos las dudas de los vecinos y las respuestas (cuando no son obviadas) de nuestros gobernantes a través de los distintos medios de comunicación que conformamos el Registro de Medios Vecinales de la Ciudad de Buenos Aires.

ESCRIBE: DIEGO H. KAUL

**GUIDADO DE PERSONAS TODAS LAS EDADES**  
Visitas Médicas, estudios, paseos medicación, controles, trámites  
**VISITAS A GERIÁTRICOS**  
En casas - Sanatorios - Por hora  
Día - Noche - Fin de Semana  
Persona Responsable y de confianza  
Nivel Terciario. Vivo en Capital  
**4588-1871 - Sra. BEA**  
☎ **15-6276-6421**

**Apoyo de Matemática - Física Química Biología Inglés**  
**15-6295-5033 (Miriam)**  
**15-6760-7116 (Isabel)**

**GRANJA TRES ARROYOS**  
Administración Central:  
Tres Arroyos 378  
(1414) Buenos Aires  
Tel./Fax: 4858-7900  
(Líneas Rotativas)  
e-mail: [info@granjatresarroyos.com.ar](mailto:info@granjatresarroyos.com.ar)  
<http://info@granjatresarroyos.com.ar>

**Dra. Sandra R. Polonsky ABOGADA**  
Divorcios • Sucesiones  
Contratos • Despidos  
Hipotecas • Amparos  
Horario de Atención: 15:30 a 18:30 hs.  
**AV. SAN MARTIN 2224 1°B**  
Tel./Fax: 4586-1928/15-4564-2437

**Realizamos Trabajos de Fumigación**  
**Insectos Voladores y Rastreros**  
**Pintura**

**Limpieza de Tanque**  
(Entregamos certificados)  
Mosquitos  
Moscas  
Polillas  
Cucarachas  
Garrapatas  
Hormigas  
Babosas - Arañas

**Plomero Matriculado Destapaciones Gral. Colocación de Membrana**  
**MÁS DE 30 AÑOS DE EXPERIENCIA**  
**Precios accesibles y a convenir**  
**"CENTRO SERVICIOS"**  
Juan Carlos  
**4633-8998 / 4632-8965**  
**11-3192-5497**  
**15-5134-1071**

**PODOLOGA**  
UBA - M.N.: 4274  
**PIE DIABETICO**  
**MATERIALES ESTERILIZADOS**  
**Tel.: 4581-8473**  
**15-5929-2436**

**INGLES**  
**Apoyo escolar del idioma**  
Enseñanza a Niños y Adolescentes  
Luego rinde Instituto  
Cambridge (No es obligatorio)  
**4581-7940** (L. a V. de 9 a 19 hs.)  
**15-3849-7544**

**TAIAR**  
EMPRESA DE VIAJES Y TURISMO  
RESERVA POR COMPUTADORA Y EMISIÓN AL INSTANTE DE PASAJES AÉREOS A TODO EL PAÍS Y EL EXTERIOR  
**Excursiones**  
• ACEPTAMOS TODAS LAS TARJETAS DE CRÉDITO  
**Av. Raúl Scalabrini Ortiz 144**  
**Tel.: 4854-6700 (Líneas Rotativas)**

**SHIATSU**  
Masaje y Relax...  
**YOGA**  
Salud, energía y serenidad.  
**Karina N. Luisi**  
**Tel.: 15-3182-7007 | [kluisi@ar.inter.net](mailto:kluisi@ar.inter.net)**

**RESIDENCIA GERIATRICA**  
Espinosa 2230 - Tel.: 4581-2035  
Autoválidos -  
Dependientes Postrados  
Mediana Complejidad  
Psiquiátricos Compensados - etc.  
15 Años de Experiencia  
*Preservar en el tiempo la Calidad de vida en un ambiente Cordial y Confortable*  
**Espinosa 2230**  
**Tel.: 4581-2035**

**CLASES ITALIANO / PORTUGUES**  
Individuales o Grupales  
Todos los niveles • Conversaciones  
Clases por Skype (opcional)  
Marcela Humano: **Tel.: 4583-3843** Cel.: 15-6278-4545  
[marchumano@hotmail.com](mailto:marchumano@hotmail.com)

**ODONTOLOGO**  
Od. Manuel Sergio Pastor  
**Prótesis sobre IMPLANTES**  
Prótesis urgentes. Flexibles o Acrílicas.  
Caries. Luz Halogena. Estética.  
Tratamientos de conducto.  
Coronas de Porcelana. Cromos.  
**NUEVO PLANES DE 6 CUOTAS**  
San Blas 1674 3° C  
**Turnos por Tel.: 4583-6063 - Cel.: 15-4025-2850**





9º Edición Feria Leer y Comer

# Un paseo creado para acercar la literatura y la gastronomía a todos los vecinos

El 14 y 15 de abril se presentó la novena edición de la Feria "Leer y Comer", en Warnes y Concepción Arenales. Este encuentro que se convirtió en un clásico porteño, une dos pasiones: la lectura y la comida en dos cuadras de aromas, sabores, ac-

tividades culturales, libros, muestras y exposiciones de grandes autores y reconocidos cocineros que reúne a los vecinos en un encuentro obligado en el barrio.

En la edición 2018 la consigna fue "Todo sobre el asado", una de

las tradiciones más importantes de los argentinos en donde se conoció cuáles son sus secretos, qué tipos de asado hay, todos los pasos hasta que el plato llega a la mesa, qué mitos esconde y el verdadero significado del asado para los argenti-

nos. "El asado simboliza el juntarse entre amigos, juntarse en una cena familiar", dice Germán Sitz, orador en una de las charlas en la jornada del sábado. Además se proyectó la película "Todo sobre el asado" de Mariano Cohn y Gastón Duprat, con

la actuación del "negro" Alavrez.

Uno de los momentos destacados del sábado fue ver al carnicero Hernán Méndez realizando un desposte en vivo, que suele realizarse en el interior de las carnicerías se podía observar a la vista de todos. El chef platense Mauro Colagreco, el único argentino que cuenta con dos estrellas Michelin, participó de un diálogo que giró alrededor de su trabajo en el restaurante francés Mirazur, a partir del cual construyó su carrera internacional. También se presentó el reconocido y muy pedagógico Dr. Daniel López Rosetti quien charló sobre "las emociones y el corazón".

Además, en esta nueva edición, estuvieron presentes reconocidísimas figuras de nuestra cultura y con los chefs más importantes de la Argentina como:

- **Guido Tassi.** Anticipo de su libro sobre embutidos y entorno. Modera: **Roly Villani.**
- **Martín Arrieta** (Chef Happening Puerto Madero) y **Luciano Gorostiague Muñiz** (sommelier Don Julio). Charla: "Vinos + Asado = MaridArgen".
- **Agustina Bazterricay Florencia Etcheves.** Charla: "Cadáveres exquisitos".
- **Actividad: DESPOSTE EN**

**VIVO: El ritual del carnicero sale a la luz** (A cargo de **Hernán Méndez**) y **Germán Sitz** (La Carnicería). "Las nuevas formas de la carne argentina: Cortes poco conocidos, usos renovados de cortes tradicionales, carnes maduradas y más". Anticipo del libro: **NERCA.**

- **Facundo Manes.** Adelanto de su libro "El cerebro del futuro".
- **PEÑA. Música en vivo + Degustación de asado + Sorteo de vinos.**
- **Julieta Caruso** (Casa Cavia). Charla: "Cocina y literatura, la convivencia de dos placeres".

• **Kevin Chochlac y Luciano Luchetti.** Presentan su libro "Locos x el asado".

• **Inés de los Santos y Emilio Garip.** "Los mejores aperitivos para un asado que va a durar todo el día".

• **Máximo Cabrera.** Charla: "Alimentos fermentados" buenos compañeros del asado".

• **Gastón Riveira** (La Cabrera), **Pablo Rivero** (Don Julio) y **Liberto Acuña** (El Pobre Luis). Charla: "Calidad de carnes y actualidad en las parrillas".

• **Patricia Ramos** ("Nuestro secreto", Hotel Four Seasons), **Dolores Palacios Hardy** (Productos de la Patagonia), **Cynthia Fernandez Montes** (frigorífico Los Prados). Charla: "Mujeres protagonistas en el mundo de la carne y el asado".

• **Albirzu y Cecilia Antún** (Directora General de Desarrollo Saludable del GCBA).

• **Diego Golombek, Juan Braceli y Mariana Koppmann.** Charla sobre el libro "El parrillero científico".

• **Jorge Fernández Díaz.** Presentación de su libro "La herida".

ESCRIBE: PEDRO SANTIS

**AGENCIA OFICIAL Casa Mariano**  
**Hipódromo de Palermo Carrera x Carrera iCobre Ya!**  
 Loto • Quini 6 • Poceada • Loto 5 • Quiniela Prode • Tele Kino • Toto Bingo • Raspaditas Lotería • Brinco • Mono Bingo • Mi Bingo  
**PAGO FACIL**  
 No cerramos al mediodía - Sáb. 7:30 a 19:30 hs.  
**Av. San Martín 3165**  
**Tel.: 4582-0219**

**Leonardo Tapicero**  
 • RETAPIZADOS EN GRAL.  
 • CORTINADOS ALMOHADONES  
 • ENCOLADO DE SILLAS  
  
**4583-7048 / 15-5844-0788**  
 E-mail: resniskyleonardo@gmail.com

**-MASAJES- QUIROPRACTICO**  
**Descontracturante Masaje Anti-Stress Auriculoterapia**  
**Reflexología Drenaje Linfático Manual**  
**Marcelo Iuliano**  
 Cel.: 15-5490-5985

**INGLES**  
 Clases Individuales y Grupales Niños - Adolescentes - Adultos  
**APOYO ESCOLAR**  
 Conversación - Traducciones  
**Exámenes Internacionales: KET - PET - FCE - CAE**  
**3964-9018**  
**15-5842-5576**

**Beatriz Mirta Frydman**  
**Licenciada en Psicología**  
 M.N. 61129  
 Terapia individual para Adolescentes y Adultos  
 Psicotrauma  
 Trastorno por Estrés Postraumático  
 Estrategia para Afrontar Crisis Vitales  
 Orientación Vocacional y Ocupacional  
 Psicodiagnósticos  
**CAMARONES Y ARTIGAS**  
 beatrizpsifrydman@gmail.com  
 15-5326-4935  
**SOLICITAR TURNO**

**MS Computación**  
 • CLASES DE COMPUTACIÓN A DOMICILIO  
 • ACTUALIZACIONES  
 • ARMADO Y REPARACIÓN DE PC (Windows 7, Windows 8, Windows 10)  
 • BACK UP  
 • REDES (Compartir archivos, Internet, Wifi)  
 • SOLUCIONES INFORMATICAS  
<https://computacionms18.wixsite.com/computacionms>  
 E-mail: [computacionms18@gmail.com](mailto:computacionms18@gmail.com)  
 Celular: 15-5758-1703 (Matías)  
 Tel. Part.: 4588-2804 Desp. 19:00 hs.

**VETERINARIA +Co.Ta.**  
 BOYACA 2247 entre J. A. García y Jonte  
**4584-2356**  
 Horarios: Lun. a Vier. de 9:30 a 13 y de 16:30 a 20:30 hs. Sábados de 9:30 a 15 hs.  
 Consultas - Vacunas Domicilios - Ecografías Radiografías - Análisis Clínicos Farmacia Veterinaria  
**Baños y Peluquería - Accesorios Alimentos Balanceados**  
**ATENDIDO POR VETERINARIOS**

**myS MATYSER S.A.**  
**MATERIALES Y SERVICIOS PARA LA CONSTRUCCIÓN**  
**ACEPTAMOS TARJETAS DE CRÉDITO Y DÉBITO**  
**AÑASCO 3087** Tel.: 4581-6279/4583-5150 (Alt. Av. San Martín 3300) Fax-Contestador: 4583-5152  
 Horario de Atención Lun. a vier.: 7 a 12 y de 13 a 17 hs. / Horario de carga: 7:30 a 11:30 y de 13:30 a 17:30 hs.

**RENDI TUS MATERIAS SIN ACUMULAMIENTO DE ALUMNOS!**  
 LOS PRECIOS SON ACCESIBLES, PERO NO SE ACUMULAN ALUMNOS!  
**HORA: \$80 HASTA 3 ALUMNOS EN LA MESA! MAXIMO 4 (EPOCAS DE EXAMENES!) CLASES TODO EL AÑO!**  
**MATERIAS**  
 MATEMATICA ANALISIS MATEMATICO LENGUAJE LITERATURA FISICA BIOLOGIA GEOGRAFIA HISTORIA EDUCACION CIVICA ETICA CIENCIAS SOCIALES CIENCIAS NATURALES  
 CIENCIAS HUMANISTICAS RESUMENES INGRESO SECUNDARIA PREVIAS LIBRES LECTOESCRITURA PROBLEMAS FONOAUDIOLÓGICOS PROBLEMAS DE APRENDIZAJE ADULTOS TERCARIOS  
**Tel.: 3530-2195 • Cel.: 15-6448-2793**  
 Ver más en la página web  
**Web: www.clasesparticulares.jimdo.com**

Residencia Geriátrica **Las Violetas**  
**No camines más...!!!**  
 Ya encontraste el mejor lugar para tu adulto mayor y cerca de tu casa, en tu propio barrio  
 Atendemos todas las patologías y de cualquier autonomía física (autoválidos - Postrados)  
 Les damos la mejor atención, con recreación especializada y la comida más variada y casera  
 Promoción primer mes 30% nombrando este aviso **Cumplimos 25 Años**  
**Dr. Luis Belaustegui 1223**  
 (entre Paysandú y Fgta. Sarmiento, a la vuelta de Havanna de Av. San Martín y Av. Juan B. Justo)  
**Tel.: 4581-1813**  
**info@las-violetas.com.ar**  
**www.las-violetas.com.ar**



# Programa ABRAZAR Afecto para los chicos y un mimo al corazón

El Programa Abrazar se creó en 2017 por Resolución N° 353/CDN-NyA/2017 e interviene en el proceso de vinculación entre niñas, niños y adolescentes sin cuidados parentales (NNA) que residen en diversos Hogares Convivenciales (HC) propios o conveniados con el Gobierno de la Ciudad de Buenos Aires (GCBA) y aquellas personas externas al hogar que quieran y puedan asumir el rol de Referentes Afectivos (RA).

El Registro de Referentes Afectivos (RA) contaba con 274 inscriptos en la Ciudad de Buenos Aires al finalizar el año pasado. Este año ese número se incrementó. Casi el 70 por ciento de esas personas que se postulan para ser RA están entre los 40 y los 60 años. El 67% lo hizo por postulación individual y el 33 fue hecho por un matrimonio o una pareja.

Esta forma de vinculación, supone la posibilidad de involucrarse con

el desarrollo integral de los niños, niñas y adolescentes respetando su identidad, su historia y sus vínculos, ayudándolo en la construcción de un proyecto de vida adulta.

Es un programa cuyo objetivo es posibilitar que todos los chicos, especialmente a los mayores de 10 años, que se encuentren creciendo en hogares convivenciales, posean un apoyo referencial significativo durante la transitoriedad y su institucionalización. Esto no significa que los menores de diez no vayan a poder tener un referente afectivo, pero el programa se enfoca en ese rango en particular. Este vínculo se trata de consolidar una relación con el niño, de ampliar la red socio afectiva que tiene, favorecer el efectivo goce de sus derechos y también se busca que trascienda al egreso.

El referente afectivo puede ser solicitado por el niño o adolescente que necesite un sostén, así como también por integrantes de protección integral, y de forma excepcio-

nal, un adulto que ya tenga vínculo con el niño.

**Qué es ser Referente Afectivo**  
Son personas que se constituyen en figuras de apoyo y sostén emocional para niños, niñas y adolescentes durante su alojamiento en los hogares convivenciales, con miras a trascender a su egreso. Su rol será el de establecer un vínculo con un niño, niña y/o adolescente (o más) mediante diversas modalidades, generando una relación de confianza, conociendo y comprendiendo su entorno, acompañándolo y orientándolo en el ejercicio de sus derechos.

**Quiénes pueden inscribirse**  
Personas mayores de 18 años que no estén inscriptas en ningún registro de aspirantes a adopción del país. Excepcionalmente, podrán ser referentes afectivos aquellas figuras que conozcan a la niña, niño y/o adolescente por una relación institucional, y hayan construido un vínculo que trascienda la función.

**Inscripción al Programa**  
Los interesados deberán cumplir con tres pasos:  
1) Asistencia al Taller de Capacitación Obligatorio (TCO).  
La concurrencia previa al TCO es requisito para la inscripción al

Programa. En el caso de un grupo familiar, todos los miembros que deseen inscribirse como referente afectivo deberán asistir al taller. El próximo TCO será el 16 de mayo.

2) Presentación de la documentación.

Luego de la asistencia al TCO deberá enviar un correo electrónico al Programa Abrazar programaabrazar\_cdnnya@buenosaires.gov.ar adjuntando la siguiente documentación: Fotocopia y original de DNI. • Certificado policial que acredite su domicilio real. • Certificado de Antecedentes Penales emitido por el Registro Nacional de Reincidencia. • Certificado de Deudores Alimentarios emitido por la jurisdicción que corresponda • Formulario Declaración Jurada Certificado de asistencia al TCO. • Carta de intención del solicitante para ser admitido en el Programa Abrazar.

3) Evaluación.  
En esta instancia se realizarán al menos dos entrevistas a cargo del equipo técnico para conocer y evaluar tu perfil.

**Contacto**  
Podés comunicarte al tel.: 5030-9884 int. 3384/3388, o E-mail a: programaabrazar\_cdnnya@buenosaires.gov.ar

# Ultimamente está muy de moda el término "coaching". Lo escuchamos en los medios y hasta en la política: Coach de baile, coach de moda, te hago coaching, se hizo coaching. Pero... ¿qué es el Coaching?

Hoy en día el "Coaching" es una profesión regulada, una nueva salida laboral orientada al servicio: El coach asiste a sus clientes a alcanzar algún objetivo en su vida que no está pudiendo lograr, o a cambiar algún resultado que tiene con el cual no se siente a gusto. En la Argentina hay muchas escuelas y consultoras que enseñan esta nueva disciplina. Es una carrera "no oficial" por el momento, en el sentido que el Ministerio de Educación Nacional aún no la avala. Se estudia durante 2 ó 3 años en diferentes escuelas avaladas por Asociaciones de Coaching Profesional, tanto a nivel nacional como internacional. En Argentina las que otorgan el aval son: la Asociación Argentina de Coaching Ontológico Profesional (AACOP), la Federación Internacional de Coaching Ontológico Profesional (FICOP) y la International Coaching Federation (ICF).

La etimología de la palabra se ubica en la ciudad húngara de Kocs y en el siglo XV, donde los viajeros utilizaban el término kocsí szekér o carruaje de kocs, para nombrar un tipo de carruaje que se popularizó en la región, al incorporar un nuevo sistema de suspensión más cómodo para los viajeros que hacían el trayecto entre Viena y Budapest. Así, el término pasó al alemán como kutsche, al italiano como cocchio, al inglés como coach y al español como coche. Cuando el término pasa a Inglaterra, originariamente se utiliza para nombrar el carruaje, pero a partir de 1850 lo encontramos también en las universidades inglesas, para la figura del entrenador; así existe el coach académico, y posteriormente el coach deportivo. Más tarde, en 1960, el término se emplea también para designar programas educativos pero hasta 1980 no se habla de coaching como una profesión con formación y credenciales específicas. Es aquí cuando surge el concepto de coaching ejecutivo como una nueva y poderosa disciplina.

En términos generales el Coaching es una metodología que busca el máximo desarrollo profesional y personal de las personas generando cam-

bios de perspectiva, aumentando la motivación, el compromiso y la responsabilidad. Con esta base encontramos diferentes tipos de Coaching: coaching europeo, coaching norteamericano, coaching ontológico, coaching sistémico, con diferentes metodologías cada uno de ellos. En Sudamérica se extendió el coaching ontológico de la mano de sus padres chilenos: Fernando Flores, Julio Olalla y Rafael Echeverría cuya diferencia más notoria es que incluye la dimensión del ser, y se orienta a la optimización del lenguaje, por lo cual el coaching ontológico es una conversación. Esta conversación puede ser individual (también llamado life coaching o coaching de vida) o grupal, en el caso de coaching organizacional, deportivo, de parejas, por ejemplo.

El Coaching Ontológico suele alcanzar procesos transformacionales más profundos dado que es un proceso de aprendizaje donde el profesional acompaña a su cliente (o grupo de clientes) a ir por sus sueños y objetivos a través de sesiones (conversaciones), mostrándoles el tipo de observador que están siendo, el tipo de conversaciones que mantienen, el modo como esto impacta

en sus resultados diarios e iluminando un camino de nuevas alternativas. El coach le enseña a sus clientes a convertirse en un observador distinto para que pueda afrontar de manera más útil para él mismo las situaciones de su vida. La persona que aprende a observar las cosas de una manera diferente, aprende también a actuar diferente. Es como si el coach usara una lupa para ver aquello que está oculto y así sacar el máximo potencial que cada persona ya tiene pero aún no ha descubierto.

¿Cuáles son tus sueños y objetivos pendientes de alcanzar? Quizás no es que sean imposibles, sino que aún no te haz entrenado.

Lic. Mariana Gometz - Coach Ontológico Profesional - Reikista - Facilitadora de meditaciones guiadas



**PARTICIPÁ** de nuestras **ACTIVIDADES**

Centro de Jubilados Siempre Jóvenes  
Av. San Martín 3087/45823570

**Proyecto Comunidad**  
Construyendo la Comunidad Organizada

<b>LUNES</b> 16 hs. - PEDICURIA 17 hs. - MUSICOTERAPIA 18:30 hs. - MEMORIA 19:30 hs - AERO LATINO 20:30 hs - ZUMBA	<b>MIÉRCOLES</b> 17 hs. - MEMORIA 18:30 hs. - AERO COMBAT 18:30 hs. - AERO LATINO 20:30 hs. - ZUMBA	<b>VIERNES</b> 17 hs. - MEMORIA 18:30 hs. - AERO COMBAT 20 hs. - FOLKLORE
<b>MARTES</b> 16 hs. - TEJIDO 18 hs. - TAEKWONDO 19 hs. - GYM CON BARRA 20 hs. - FOLCLORE	<b>JUEVES</b> 16 hs. - ASES. LEGAL 18 hs. - TAEKWONDO 19 hs. - GYM CON BARRA 20:30 hs. - TANGO	<b>SABADOS</b> 10:30 - YOGA

**GLOBALPACK**

**PAPELERA EMBALAJE**

Bolsas camisetas y de polietileno  
Film - Folex - Aluminio  
Cartón Corrugado - Cajas rollos  
Cintas - Hilos - Film stretch

**NICASIO OROÑO 2021**  
4588-3224  
www.globalpack.com.ar  
globalpack1@gmail.com

**FLETES LUIS**

Mudanzas - Repartos  
Perchero para Ropa

Cargas en General  
Mudanzas 1-2-3 Ambientes

Luis Viale 882  
15-4407-3898  
De 20 a 22 hs. 4637-4426  
Para reservas días hábiles y feriados

Trabajando sueños

**Mariana Gometz**

**CONVERSACIONES INDIVIDUALES DE COACHING ONTOLOGICO**  
Presenciales o virtuales on line

No postergues más tus objetivos!  
Te acompaño a que puedas lograrlo

**PRIMER SESIÓN SIN CARGO!!!**

🏠 Olaya 1460 (con turno previo)  
☎ +54 9 11 4046 1307  
🌐 www.marianagometz.com  
✉ mariana@marianagometz.com

**PINTURA EN GENERAL**

Frente e Interior  
Barrizados y color en todo tipo de maderas • Reciclado de muebles  
• Decks y trabajos en madera

**Presupuestos sin cargo**  
Cel.: 15-6425-2819

**SERVICIO TECNICO**

REPUESTOS ORIGINALES  
**HELADERAS**  
FAMILIARES Y COMERCIALES  
MICROONDAS - LAVAVAJILLAS

Bauness 175 • Tel.: 4553-6468  
Cel.: 15-5410-3755

**Docente Especializada EN DIFICULTADES DEL APRENDIZAJE**

Primarios y Secundarios  
**APOYO ESCOLAR EN TODAS LAS MATERIAS**  
Inglés - Matemática  
Física - Computación

Didáctica especial para el logro de la comprensión de las materias

Gran Experiencia  
Excelentes resultados  
Tel.: 4581-5417

**Ferretería "Trelles"**

Electricidad - Gas  
Sanitarios  
Herrería  
Cerrajería

Av. San Martín 3044

Abierto de Lunes a Viernes de 8 a 13 y 14 a 19:30 hs.  
Sábado de 8 a 19 hs.

**MENSAJERIA CADETES POR HORA**

TRAMITES BANCARIOS  
AFIP - ANSES - PAMI  
OFICINAS PRIVADAS O ESTATALES - COBRANZAS

15-5734-5417 (10 A 19 hs.)  
4583-6063 (19 A 22 hs.)  
gabypastor1966@gmail.com

**GARMIN**

ACTUALIZACIONES EN 10 MINUTOS

PAGA 1 VEZ ACTUALIZA SIEMPRE

**GPS** San Martín  
Te guía...  
Radares  
Mapas  
Zonas Peligrosas  
Peajes  
Ciclovías  
Tránsito Pesado

Av. San Martín 3148  
4584-2897

**PIZZERIA YATASTO**

Pizzas al Molde y Empanadas para llevar  
Comidas Caseras, especialista en guisos,  
Pescados y Mariscos

Envíos a Domicilio Salón con WI-FI  
**4581-2232**

AV. SAN MARTIN 3201 (ESQUINA JONTE)



# Mascotas milenarias

Entre los objetos personales de Julio Cortázar en la Feria del libro de Buenos Aires, veo la foto del escritor hablándole a su gato parado en la ventana.

Unos pocos pasos más y me atrapa la tapa de un libro de Jorge Luis Borges. El escritor está muy sonriente con su gato en el hombro. El felino era Beppo, blanco y homónimo al gato del escritor inglés Lord Byron. Luego veo fotos de Borges con Odín, gato marrón con nombre tomado de la mitología nórdica.

En otro stand se muestra una muy colorida Alicia en el país de las maravillas hablándole al gato Cheshire. Dicen que este ser había tenido su origen en una frase de Inglaterra del Siglo XVIII "Gato de Cheshire" o "refir como gato de Cheshire". Carroll lo recreó con la capacidad de aparecer y desaparecer como en la vida cotidiana.

Entre libros de dos metros de altura usados como decorado en el stand de textos de Historia universal, se destacan soportes enormes que representan a la Esfinge y los gatos sagrados de Egipto.

Mirando una exposición de libros, en cuadros y estatuillas de casas de decoración, se adivina la suavidad de las figuras de los gatos, también retratados en galerías de arte, o como llamativos peluches felinos en jugueterías, sus miradas seductoras hechizan como los verdaderos.

Por ese misterio de profundas miradas, suavidad y compañía como el que caminaba solo en el cuento de Rudyard Kipling, los gatos ganan lugares privilegiados en una casa, así como actualmente atraen a miles de personas en bares de Japón, en los cuales está permitido acariciarlos, observarlos jugar en especiales instalaciones.

En palabras de Jacques Cousteau, biólogo francés, por la sensibilidad y comunicación que demuestran los felinos a sus dueños, los gatos son animales altamente inteligentes, aún más que los delfines.

Entonces, estas mascotas amigas, que con su suavidad nos relajan y con sus miradas nos seducen, ¿son sólo la promesa de un buen momento, una discreta compañía? O en realidad son quienes manejan hilos invisibles, dictan cuentos a escritores famosos a lo largo de la historia, susurran ideas en nuestros sueños para asegurarse su propia comodidad. Y si son ellos los amos?

**Prof. Patricia Taramasco.**  
Docente en CENS secundarios de Adultos y Adultos 2000.

*Texto para debatir en Biología y Educación para la salud sobre la importancia de las mascotas, según los médicos "disminuyen la presión arterial y aumentan nuestras propias sustancias neuroquímicas relajantes".*

# Una ley para la promoción de la convivencia y el abordaje de la conflictividad social en las instituciones educativas

En nuestro país existe una ley que establece las bases para abordar la conflictividad social en todos los niveles del sistema educativo nacional. Es la ley N° 26.892.

Esta ley está enmarcada en la ley N° 23.849 convención sobre los derechos de Niños, y la ley integral N° 26.061 de protección integral de los derechos de niñas, niños y adolescentes.

En el artículo N°4 establece que el Ministerio de Educación Nacional debe promover la elaboración y revisión de normas de convivencia en las instituciones educativas de cada jurisdicción.

Para el nivel primario significa instrumentar mecanismos de participación a través de Consejos Escolares y Consejos de Aula, se trata de construir una vida colectiva que haga posible el despliegue de singular y personal de cada uno de sus miembros.

Las dos propuestas que se impulsan para el nivel primario buscan dar forma explícita a un modo de convivencia basado en una gestión compartida del cotidiano escolar, priorizan la circulación de la palabra, la escucha, y la generación de proyectos colectivos teniendo roles y funciones que caben a cada miembro de la comunidad educativa.

El consejo escuela (CE) propone la participación de todos los integrantes, su trabajo se articulará con los consejos de aula (CA). Todos los sectores de la comunidad educativa deben estar representados. Las acciones, propuestas y definiciones deberán constar en el libro de actas.

Los Consejos de aula se realizan en todos los grados de la institución con docentes de grado y curriculares. Pueden llevarse a cabo quincenalmente. Se busca analizar y reflexionar acerca de las situaciones propias de la convivencia que podrán ser elevadas al CE para su consideración. La gestión compartida del día a día de la clase colabora progresivamente en que los alumnos puedan asumir colectivamente tareas y responsabilidades.

La ley establece que deben regularse sanciones a ser aplicadas a los educandos en caso de transgresión considerando: Deben tener carácter educativo y no punitivo, ser graduales y en proporción a la transgresión cometida, aplicarse contemplando el contexto de las transgresiones, circunstancias, antecedentes previos, deben definirse garantizando el derecho del estudiante a ser escuchado y formular su descargo.

Por Cynthia Mariel Sterlino - Directora de nivel primario CABA



Si se creía un experto del barrio y conocía todos los rincones del mismo, le proponemos un juego para desafiarlo a través de imágenes. "36 AÑOS - MALVINAS ARGENTINAS" se encuentra: (Respuesta: pág. 23)

## LETRAS SOPAS

Encuentre 15 nombres es especies de la fauna Argentina (29 de abril día del animal)

T	L	O	P	C	M	Ñ	W	Z	G	A	N	R	D
J	A	C	N	A	R	F	A	N	E	L	L	A	B
U	H	S	V	I	Z	C	A	C	H	A	H	C	O
O	Q	V	T	M	Ü	X	L	E	X	Y	S	C	K
R	T	A	R	A	U	G	A	J	U	O	Ñ	A	U
D	O	F	Y	N	Ñ	M	N	C	Q	B	M	R	A
C	C	W	I	A	H	A	F	I	B	U	Z	P	M
S	A	Ñ	E	A	C	V	N	O	P	J	A	I	E
Y	N	U	C	U	N	A	K	D	R	T	D	N	G
K	A	E	T	Z	O	R	R	O	U	I	Y	C	P
W	U	I	G	A	R	P	N	E	B	F	Q	H	X
Z	G	T	L	V	T	J	O	R	E	N	R	O	Ü

- PUMA · JAGUAR · COATI · PINGÜINO · CAIMAN · ÑANDU  
BALLENAFRANCA · CARPINCHO · GUANACO · TUCAN  
TATU · HORNERO · ZORRO · YACARE · VIZCACHA

## CRUCINÚMEROS

Anote en el esquema los números dados. Como punto de partida, uno de ellos ya fue ubicado.

4									
4									
7									
9									
8									

- 6 Cifras**  
151378 · 588074  
901901 · 657402
- 3 Cifras**  
861 · 241 · 396 · 432  
112 · 668 · 900 · 536
- 2 Cifras**  
02 · 75 · 88  
84 · 91 · 49  
17 · 33  
43 · 72  
29 · 50  
31 · 97  
10 · 28
- 5 Cifras**  
17090 · 69803 · 91374  
77268 · 59749 · 45237  
23037
- 4 Cifras**  
9223 · 6200 · 8494 · 2165  
2260 · 7281 · 7594 · 9458  
4004 · 5272

## HUMOR

Gentileza: Pablo Buffa

### CHISTES CORTOS

- Papá, ¿puedo usar el coche? - No, no puedes sin mi supervisión. - ¡Uy! Perdón por no tener super poderes como vos.
- Cariño ¿Cuánto me quieres del 1 al 10? - del 1 al 10 te quiero mucho, pero del 11 al 18 me voy a esquivar con amigos!
- Mientras observa un niño a su hermanito recién nacido, el pequeñín se queda dormido a lo que el niño le pregunta asustado a su madre: - Mamá, ¡i qué mi hermanito se quedo sin pilas!!
- Jaimito, dime 2 pronombres. - ¿Quién? ¿Yo? - Muy bien Jaimito, ¡tu primer aprobado!

Respuesta: "36 AÑOS - MALVINAS ARGENTINAS" se encuentra en: AV. SAN MARTIN Y PUNTA ARENAS.

**Sani3**  
SANITARIOS  
LOZA · GRIFERIA  
BOYACA 2034  
Tel./Fax: 4581-7984

**REFACCIONE SU HOGAR**  
Techo de Teja  
Plomería - Pintura  
Cerámica - Electricidad  
Durlock - Albañilería en General  
Llame al 15-4037-0723  
Pregunte por Don Juan  
Solicite Presupuesto Sin Cargo

**FORMA MUSICAL**  
ESCUELA DE MUSICA  
Canto - Grupo Coral - Reeducción  
GUITARRA CLASICA, ELECTRICA - BAJO - CHARANGO - SAXO - TRAVERSA - BATERIA  
- TECLADOS - ARPA - CANTO - COROS - VIOLIN - INICIACION INFANTIL y más...  
Teoría - Solfeo - Armonía - Partituras - Tablaturas - Posicionamiento y Técnica - Acordes - Escalas - Todos los estilos - Método dinámico - Clases Indiv. - Clínica de Jazz - Ensamblés  
PREPARATORIO PARA INGRESO A CONSERVATORIOS  
MATURIN 2380 (Solicitar entrevista de 11 a 19 hs.) 4585-4974 / 15-5160-3572  
www.formamusical.com.ar (Salas informatizadas)

**Productora de Eventos Integral**  
SOCIALES - CORPORATIVOS - INSTITUCIONALES  
BENEFICIOS - SERVICIOS ESPECIALES - PYMES - CLUBS  
Catering - Sonido - Iluminación - Karaoke - Proyección  
Barra de tragos - Inflables - Escenarios - Cantantes - Bandas

**EDUCACION NO FORMAL**  
CURSOS GRATUITOS 2018  
PARA ADULTOS Y ADOLESCENTES  
Yoga - Reparación de PC  
Calado en madera - Computación  
Taller literario - Artesanías  
Pátinas y pintura sobre madera  
Periodismo en radio - Tango  
Mecánica de bicicletas  
Corsetería - Portugués  
Pintura sobre tela - Maquillaje social  
Manicuría y belleza de pies  
Electricidad  
ABIERTA LA INSCRIPCIÓN  
Juan A. García 1511 © 4581-5608  
Escuela Provincia de Mendoza  
Dirección Gen. de Educación (SECRETARÍA DE EDUCACIÓN G.C.B.A.)  
Enof Juan Agustín García  
La Paternal se mueve

**DIGEMA INSTALACIONES**  
ELECTRICISTA MATRICULADO  
Instalaciones eléctricas en GENERAL  
Cableados • Medidores •  
Artefactos • Tableros •  
Reformas, etc.  
CARGA Y MANTENIMIENTO  
DE AIRES ACONDICIONADOS  
Urgencias: 15-4971-7068  
Cel.: 15-4971-7068 | E-mail: diegomanero@hotmail.com

**Jorge A. Cozar**  
TRANSPORTE DE MAQUINARIAS  
Y ALQUILER DE AUTOELEVADORES,  
GRUAS E HIDROGRUAS  
OFICINA: N. OROÑO 1880 - DEPÓSITO: BOYACA 1959/61  
TEL.: 4585-6702 · 4581-1070/7774

**MENSAJERIA CADETES POR HORA**  
TRAMITES BANCARIOS  
AFIP - ANSES - PAMI  
OFICINAS PRIVADAS O  
ESTATALES · COBRANZAS  
15-5734-5417 (10 A 19 hs.)  
4583-6063 (19 A 22 hs.)  
gabypastor1966@gmail.com

**CLASES PARTICULARES**  
Primaria y secundaria  
Química Gral. - Matemáticas  
Historia y Biología  
Ayelén - L a S de 9 a 17hs  
1123757598  
ayelenclasses@gmail.com

**SERVICIO TECNICO**  
REPUESTOS ORIGINALES  
**LAVARROPAS**  
TODAS LAS MARCAS  
AIRE ACONDICIONADO  
INSTALACION Y SERVICE  
Bauness 175 • Tel.: 4553-6468  
Cel.: 15-5410-3755

**"EL BAMBI"**  
Desayunos - Bar - Minutas  
Comidas Caseras  
Calidad y servicio al mejor precio  
Entregas a Domicilio  
Camarones 1515 · 4583-2521

**Tarotista Grafóloga Reikista Numeróloga**  
Se dictan Cursos  
Consultas y Turnos al  
15-5842-5576 (Patricia)



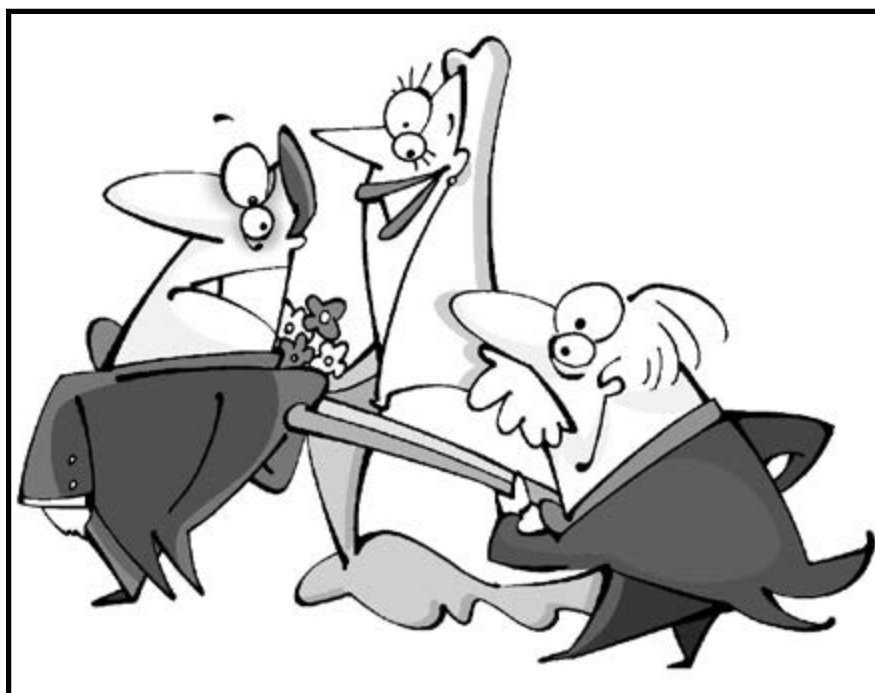

Entre estos dos dibujos, el autor ha cometido 8 errores. Descúbralos.

PERIODICO **NUESTRO BARRIO**  
 nuestro\_barrio@hotmail.com  
 www.nuestrobarrioweb.com.ar  
 Tel./Fax: 4584-3878

**ASOCIACION ATLETICA**  
 MENS SANA  
**RINCON DEL VITALICIO**  
 Pasado, Presente y Futuro  
 ARGENTINOS JUNIORS  
 IN CORPORE SANO

Hace muchos años que somos socios de **Argentinos Juniors** y que además de ver el buen fútbol del **Semillero del Mundo**, estamos felices de pertenecer a un club tan familiar. Nuestras familias pasan muchas horas en el club practicando natación todo el año, jugando al básquet, al tenis, patinando y participando en muchos otros deportes, descansando, haciendo asados, tomando sol, reunidos con amigos, festejando cumpleaños, leyendo en la biblioteca o jugando al ajedrez.

*El Club es un mundo aparte, asociate y serás feliz.*

*El "Rincón del Vitalicio" de ARGENTINOS JUNIORS*

**ATENCION PSICOLOGICA**  
 Especialista en cognitiva conductual y master en neurociencias.  
 Terapia individual - de pareja - familiar  
 Ansiedad-stress-depresión-ataques de pánico- crisis de angustia

LOGRO DE OBJETIVOS - BIENESTAR PERSONAL  
 TERAPIAS BREVES - HONORARIOS ACCESIBLES

**Lic. Stella M. Barberena -**  
 Tel.: 4581-7455 / Cel.: 15-3102-1564  
 (Para comunicarse preferentemente por WhatsApp)

**Hablá Inglés Americano**  
 Clases de conversación  
 Para chicos y adultos  
 Rápido, eficiente y divertido  
 Profesor con más de 20 años de residencia en USA.  
 Vas a hablar, entender e interpretar películas, videos, música, etc.

**5197-2145** (Teléfono de línea)

**Depilación Láser Definitiva**

Antebrazo.....	\$450
Axilas.....	\$350
Brazo completo....	\$700
Bozo o mentón.....	\$200
Cavado.....	\$550
Cavado completo...	\$700
Manos.....	\$350
Media Pierna.....	\$900
Pierna Entera.....	\$1200
Tira de cola.....	\$300
Rodillas.....	\$350
Rostro completo....	\$450
Pies.....	\$200

**Promo 1**  
 1. Axilas  
 2. Cavado completo  
 3. Tira de cola  
 4. Bozo de regalo  
**\$1000**

**Promo 2**  
 1. Axilas  
 2. Cavado completo  
 3. Tira de cola  
 4. Media pierna  
**\$1500**

**Promo 3**  
 1. Axilas  
 2. Cavado completo  
 3. Tira de cola  
 4. Pierna Entera  
**\$2000**

**Dra. Natalia Romero - M.N 113990**  
 (Médica Dermatóloga y nutrición)  
 E-mail: dra.nataliamromero@gmail.com  
 Tel.: 11-4025-2344  
 f estetica.dermatosalud

**ODONTOLOGIA INTEGRAL**  
**Od. Manuel Sergio Pastor**

Prótesis urgentes.  
 Prótesis Flexibles o Acrílicas.  
 Coronas de Porcelana. Cromos.  
 Luz Halógena- Estética.  
 Caries - Tratamientos de Conductos.

**PROTESIS SOBRE IMPLANTES**

Estrictas normas de bioseguridad  
 Presentando este aviso consulta y plan de tratamiento **SIN CARGO**

**NUEVO PLANES DE 6 CUOTAS**

VISA  
 W1 en el Mundo

**San Blas 1674 3° C**  
**Turnos por Tel.: 4583-6063 - Cel.: 15-4025-2850**